

성북소리

특집

02-03
성북의 새로운 생활체육 공간
정릉, 석계역스크린 파크골프장

기획

05
청년 창업의 새로운 거점
성북 청년 스마트창업센터

알림

16
성북천 '다시, 봄' 행사
성북구민 자전거보험

04

2026
Vol. 600

발행인 성북구청장

발행일 2026년 3월 25일 수요일

편집 홍보전산과 ☎ 02-2241-2104

주소 서울시 성북구 보문로 168

스크린 날씨 상관없이 즐기는~ 파크골프장 개장



정릉 스크린 파크골프장을 이용하고 있는 동선동 주민

모바일로 만나는 성북소리는 QR코드 접속 및 성북구청 홈페이지에서 만나볼 수 있으며, 음성으로 만나는 성북소리는 '보이스아이' 앱을 다운받아 만나볼 수 있습니다.



모바일로 만나는 성북소리

음성으로 만나는 성북소리

성북의 새로운 생활체육 공간 스크린으로 즐기는 파크골프



석계역 스크린 파크골프장

'누구나 쉽게, 가볍게 즐기는 스윙'

따뜻한 봄, 가볍게 몸을 움직이고 싶은 계절이다.
날씨와 장비 부담 없이 누구나 즐길 수 있는 새로운 생활체육 공간이 성북에 생겼다.
스크린 파크골프는 실내에서 쉽고 안전하게 즐길 수 있어 어르신부터 처음 골프를 접하는 주민까지 부담 없이 시작할 수 있다.

지역 주민의 건강한 여가와 교류를 위한 생활체육 공간,
성북의 일상 가까이에서 만나는 스크린 파크골프장 두 곳을 소개한다.



성북 정릉 스크린 파크골프장



성북 석계역 스크린 파크골프장

운영 내용

구분	내용	비고
대상	누구나	지역주민 우선
운영시간	월~토(09:00~18:00)	일, 공휴일 휴장
이용시간	1부(09:20~11:20) 2부(11:30~13:20) 3부(13:40~15:30) 4부(15:50~17:40)	1시간 50분
이용인원	타석당 2~4명	1팀(4인 플레이 우선)
예약방법	전화 및 현장 신청	성북구 거주자 우선예약
이용료	1인당 평일 3,500원 / 주말 4,500원	18홀, 1시간 50분 기준
클럽 대여료	1,000원	1회

이용방법 현장 및 전화 예약 → 현장 결제 → 타석 이용
위치 - 정릉 스크린 파크골프장(성북구 정릉로 104)
- 석계역 스크린 파크골프장(노원구 화랑로 347-1)
※ 6호선 석계역 7번 출구 방향 역사 내 지하 2층

정릉 스크린 파크골프장 ☎ 02-2241-0688
석계역 스크린 파크골프장 ☎ 02-2241-0695



파크골프란?

- 일반 골프에 비해 코스가 짧다.
- 여러 개의 클럽이 필요한 일반 골프와 달리, 기본 클럽 하나로도 충분하다.
- 골프 경험이 없어도 짧은 설명만으로 바로 참여할 수 있다.
- 짧은 거리와 완만한 동작으로 남녀노소 누구나 안전하게 즐길 수 있다.

스크린 파크골프는 이런 점이 좋아요!

- 날씨와 계절에 구애받지 않는다.
- 소규모 공간에서도 부담 없이 즐길 수 있다.
- 석계역 스크린 파크골프장은 지하철 역사 내에 위치해 접근성이 뛰어나다.

직접 이용해 본 주민들의 한마디



"비가 오거나 날씨가 추울 때는 야외 골
프장을 이용하기 어려웠는데, 이곳은
날씨와 상관없이 실내에서 편하게 즐길
수 있어요. 시설도 깔끔하게 관리돼 있
어 운동하기에 정말 쾌적합니다."

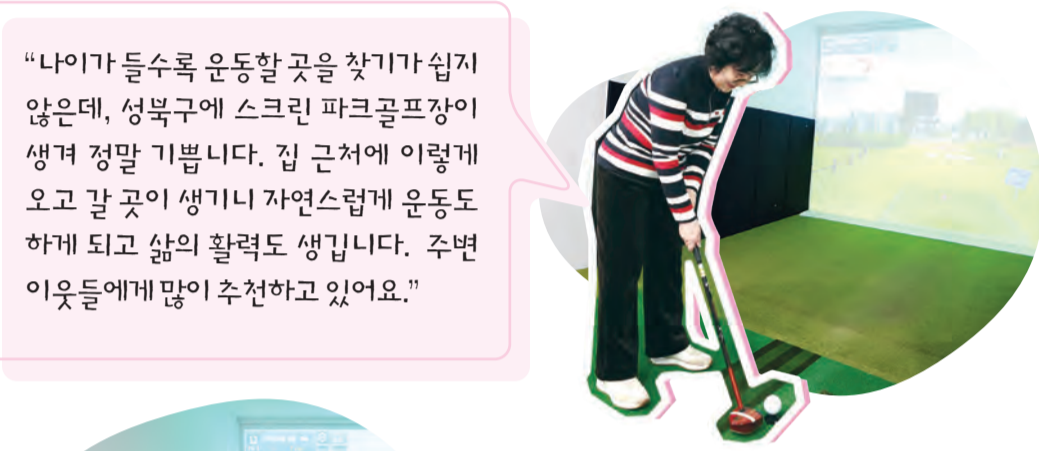

"나이가 들수록 운동할 곳을 찾기가 쉽지
않은데, 성북구에 스크린 파크골프장이
생겨 정말 기쁩니다. 집 근처에 이렇게
오고 갈 곳이 생기니 자연스럽게 운동도
하게 되고 삶의 활력도 생깁니다. 주변
이웃들에게 많이 추천하고 있어요."



"70대인 저도 눈치 보지 않고 편
하게 파크골프를 즐길 수 있어 자주
이용하고 있습니다. 무엇보다 이용
요금이 부담스럽지 않아 더욱 좋습
니다."



스크린 파크골프 200% 즐기는 법

- 가벼운 시작이 중요해요! 처음에는 짧은 거리 부터 연습하며 감각을 익혀보세요.
- 파워보다는 정교함! 힘껏 휘두르기보다 원하는 방향으로 보내는 정확도가 핵심입니다.
- 준비물은 가볍게! 비싼 장비 대신 평소 신던 편한 운동화면 충분합니다.
- 함께하면 즐거움이 두 배! 친구, 가족과 팀을 이뤄 즐겨보세요.



정릉 스크린 파크골프장

살기 좋은 성북, 함께 뛰는 성북구의회

더 나은 성북을 만들기 위해 고심하는 성북구의회 홈페이지를 통해 우리 동네 구원의 활동사항을 살펴보고 직접 구정에 대한 아이디어를 제안하실 수 있습니다. 홈페이지 <https://www.sbc.go.kr/>



성북구의회, 제317회 임시회 운영



▲ 성북구의회 임태근 의장이 제317회 임시회 1차 본회의를 주재하고 있는 모습

성북구의회는 3월 18일(수)부터 25일(수)까지 8일간의 일정으로 제317회 임시회를 운영했다. 18일(수) 개회식과 1차 본회의를 시작으로 19일(목)부터 24일(화)까지 각 상임위원회별로 의정활동을 이어갔으며, 25일(수)에는 제2차 본회의를 통해 민생 안정을 위한 현안 및 구정과 관련하여 상정된 주요 안건들을 최종 심사하고 마무리했다.

이번 임시회에 상정된 주요 안건은 ▲서울특별시 성북구의회 지방공무원 복무 조례 일부개정조례안 등 의원발의 안건 4건, ▲서울특별시 성북구 영유아 보육 조례 일부개정조례안 등 성북구청장 제출 안건 4건까지 총 8건이다.

임태근 의장은 이날 임시회 개회사에서 “의원들이 고민해서 내리는 의결이 우리 구정의 방향이 되고 구민의 일상에 영향을 미친다”며 “새로운 사업과 해방기 취약 시설에 대한 대책을 빈틈없이 수립하여 구민들이 안전하게 봄을 즐길 수 있도록 각별히 신경 써주시기 바란다”고 당부했다.

다음 제318회 임시회는 오는 4월 15일(수)부터 4월 28일(화)까지 14일간 운영되며 제1회 추가경정예산안 심사 및 주요 안건 등을 처리할 예정이다.

성북구의회, 제316회 임시회 5분 자유발언

파티룸 증가에 따른 생활환경과 안전관리



진선아 의원

최근에 서울 강남구의 한 파티룸에서 화재가 발생해 이용자들이 병원으로 이송되는 사고가 있었음. 이는 파티룸이라는 새로운 형태의 공간이 우리 행정관리 체계 안에서 충분히 점검되고 있는지 되돌아보게 하는 계기가 되었음. 따라서 사전 예방 차원의 점검이 필요함. 이에 첫째, 관내 파티룸의 기초현황을 파악하여 정리해 놓아야 할 것. 둘째, 쓰레기 배출 기준, 이용질서, 안전 유의사항에 대한 간단한 가이드라인을 마련하여 운영자나 이용자가 참고할 수 있게 해야 할 것. 셋째, 파티룸을 업종이 아닌 다수가 이용하는 공간으로 접근·관리해야 할 것.

폐렴구균 단백질합백신 예방접종 지원 확대



양순임 의원

폐렴은 더 이상 단순한 감기나 일반적인 호흡기 질환이 아닌 국내 3대 사망원인으로 꼽히는 중증질환. 폐렴은 고령층 어르신에게 치명적인 질환으로 2024년 폐렴으로 인한 사망자 중 97%가 60세 이상 고령층이었음. 폐렴구균 단백질합백신은 면역 기억을 형성하고, 예방지속기간이 길며 침습성 폐렴구균 감염 예방효과가 더 높음. 따라서 첫째, 성북구 66세 이상 어르신을 대상으로 예방접종을 단계적으로 도입해야 할 것. 둘째, 전면 시행이 어렵다면 취약계층 및 고령 고위험군부터 우선 지원하는 선별적 확대방안 적극 검토 필요. 셋째, 이를 위한 예방접종 지원 조례 개정 및 세부 시행계획 수립 필요.

성북구의회, 2025회계연도 결산검사위원 선임



이관우 의원



청년 창업의 새로운 거점 성북 청년 스마트창업센터 개관

지난 2월, 창업을 꿈꾸는 청년들을 위한 새로운 도전의 무대가 열렸다. **창업 공간 제공**, **창업 교육 및 멘토링**, **기업 네트워크 형성**, **투자유치 및 판로개척 지원**

길음동 삼양로에 자리한 이 공간은 창업 공간과 교육, 네트워크를 한곳에서 지원하는 청년 창업 플랫폼이다.

기존 창업시설을 통합 확장해 길을 청년창업 거리의 중심 거점을 만들고자 센터를 조성했다. 이곳은 단순 공간 제공에 그치지 않고 교육, 컨설팅, 투자연계, 네트워크 프로그램 등을 함께 운영해 청년 창업 생태계를 활성화하는 것이 목표다.

센터는 예비 창업자부터 초기 창업기업까지 다양한 단계의 청년 창업가들이 협력하고 성장할 수 있는 환경을 갖추고 있으며, 특히 뷰티 산업 창업을 지원하는 청년 뷰티창업센터도 함께 운영된다. 미용·메이크업·네일 등 뷰티 분야 창업 교육과 지원 프로그램을 통해 신성장 산업 분야 창업을 육성할 계획이다.

청년의 아이디어가 사업으로 성장하고, 그 성장이 다시 지역 경제의 활력으로 이어지는 선순환 구조.

성북 청년 스마트창업센터는 청년 창업가들의 가능성을 키우는 새로운 출발점이자, 지역 경제의 미래를 만들어갈 창업 거점으로 자리잡을 것으로 기대된다.



성북 청년 스마트창업센터

기본운영시간 월~금 09:00~18:00
※ 프로그램 진행 및 입주회원의 개발 진행 상황에 따라 운영시간 탄력적 조정 가능
위치 성북구 삼양로 29
층별주요시설

구분	공간 구성	입주 시설
옥상	옥상정원(공유마당)	
5층	뷰티창업공간, 소기업입주실	성북 청년 뷰티창업센터
4층	소기업입주실, 회의실, 멘토링룸	
3층	1인창조기업 입주실	1인 창조기업 지원센터
2층	세미나실, 소기업입주실, 자유석, 회의실	
1층	통합사무실, 전시·휴게·공유·교육공간	청년공간 길이음
지하 1층	주차장	

구분	청년공간 길이음	1인 창조기업 지원센터	성북 청년 뷰티창업센터
이용 대상	· 청년 (예비창업자)	· 1인 창조기업, 예비창업자	
이용 방법	· 프로그램별 모집(SNS 참고) · 네이버 블로그 https://blog.naver.com/gil2m · 인스타그램 @gil2m	· 연 2회 입주기업 모집 (K-startup 창업지원포털 참고)	
프로그램	· 청년 창업교육 프로그램(연중) · 소규모 팝업 전시 예정(4~11월) · 성북 청년의 날 참가(9월) · 성북 두근두근 별빛마켓 참가(10월)	· 성북 산업 스마트화 창업챌린지 참가기업 발표회(4월 중) · 성북 '도전속' 입주기업 사전주택 공개(4, 9월) · 성북 클러스터 지역활성화 협의회(6월) · 성북구 청년 일자리 박람회 참가(9월)	4월 중 공고 예정
문의	☎ 02-2241-4950	☎ 02-2241-3984	☎ 02-2241-3397

4월 성북구민 걷기대회

일시 26. 4. 25.(토) 09:00~11:00
대상 성북구민 누구나(사전신청 없음)
집결장소 제1월곡인조전지구장(농구장 옆)
코스 월곡산 둘레길(약3km, 약50분 소요)
내용 건강체조, 걷기운동, 경품추첨 등

성북구 걷기연합회 ☎ 070-8150-2249 / 문화체육과 ☎ 02-2241-2633



성북구 자원순환데이

사업기간 26. 3. 4.(수)~예산소진 시까지
장소 관내 동 주민센터
내용 투명페트병 0.4kg 또는 종이팩 0.5kg 또는 페건전지 0.6kg를 종량제봉투(10L) 1장으로 교환
※ 주민 1인당 하루 최대 10장까지로 제한

청소행정과 ☎ 02-2241-4413



찾아가는 공동주택 관리 맞춤 컨설팅

【공동주택단지전문가파견 컨설팅】

신청대상 성북구 관내 30세대 이상 공동주택
신청분야 2개 분야(관리행정, 기술자문)
컨설팅방법 전문가 파견 현장확인 및 서류검토
신청기간 연중 수시 ※ 단, 예산소진 시 조기마감
신청방법 방문(성북구청 9층 주택정책과), 우편, 이메일(tossboys@sb.go.kr)

【분야별 개별상담실】

신청대상 입대의, 관리사무소 직원, 일반입주민 등
신청분야 집합건물, 법률, 회계, 노무 등
컨설팅장소 성북구청(별도 안내)
컨설팅방법 1대1 맞춤 상담(30분 이내)
신청기간 분기 마지막 월(3, 6, 9, 12월) 10일 접수 마감
신청방법 방문(성북구청 9층 주택정책과), 우편, 이메일(tossboys@sb.go.kr)
※ 선정자 개별 통보 및 세부일정 안내, 자세한 사항은 QR코드 접속하여 확인



주택정책과 ☎ 02-2241-2713

2026년도 초·중학교 입학생 예방접종 확인



초등학교 예방접종 4종

DTaP(디프테리아·파상풍·백일해) 5차, IPV(폴리오) 4차, MMR(홍역·유행성이하선염·풍진) 2차, 일본뇌염

중학교 예방접종 3종

Tdap(디프테리아·파상풍·백일해) 6차, 일본뇌염, HPV(사람유두종바이러스감염증) 1차(여아)

접종내역 및 지정의료기관

예방접종도우미 홈페이지(https://nip.kdca.go.kr) 또는 QR코드로 접속하여 확인하세요.

성북구 보건소 예방접종실 ☎ 02-2241-6013, 6019, 6049

수리수리 마수리 우산수리 재활용 사업

운영기간 26. 2. 19.(목) ~ 6. 30.(화)
운영장소 성북리앤업사이클플라자 1층(성북구 화랑로 146)

운영시간 평일 10:00~16:00(접수 종료 15:00)
※ 점심시간(12:00~13:00) 제외, 토·일·(대체)공휴일 휴무

내용 - 1인당 2개 이내 접수, 무상수리(고가의 양·우산은 전문 A/S를 이용하시기 바랍니다.)
- 수리 불가능한 우산은 1인당 2개 이내로 기부 가능하며, 기부하신 우산은 해체 후 다른 우산 수리 시 부품으로 재활용합니다.

일자리정책과 ☎ 02-2241-3945

반려동물 동반 출입 음식점 제도 시행 안내

시행일 26. 3. 1.(일)부터
신청대상 일반음식점, 휴게음식점, 제과점 중 반려동물 동반 출입 운영을 희망하는 업소(개, 고양이 한정)

신청기간 26. 2. 23.(월)부터
신청방법 방문(성북구보건소 7층 보건위생과) 또는 팩스(02-2241-6611) 신청
※ 팩스 제출 시 유선 확인 필요

신청서류 반려동물 동반 출입 사전검토 신청서, 사전 확인 체크리스트(영업자용), 시설기준 등 준비 사항 사진, 도면(가능한 경우) 등 서류 제출

보건위생과 ☎ 02-2241-6167, 6163, 6192, 6193, 6194

자동차 의무보험 가입은 법적 의무사항입니다



1일이라도 지연일수 발생 시 과태료가 부과됩니다.

- 모든 자동차 보유자는 자동차를 말소등록하거나 타인에게 명의 이전할 때까지 도로의 주행 여부와 관계없이 하루도 빠짐없이 의무보험에 가입하여야 하고, 가입하지 아니한 경우 미가입기간에 따라 과태료가 부과됩니다. (이륜자동차 포함)
의무보험 미가입 과태료 - 자동차 15,000원~90만 원/ 이륜차 9,000원~30만 원/ 사업용자동차 65,000원~230만 원
기본보험 만기일이 주말(공휴일)인 경우, 만기일 전에 미리 보험 갱신하세요.
휴일 지연 시에도 과태료가 부과됩니다.
해외체류, 질병·부상 등의 사유로 자동차 운전이 불가능하다고 의사가 인정하는 경우, 현역입영, 수감으로 인해 3개월 이상 2년 이하의 범위에서 일정기간 운행할 수 없는 경우에는 자동차등록증 및 번호판 반납으로 의무보험 가입의무 면제를 사전에 신청하실 수 있습니다. (이륜자동차 제외)

교통행정과 ☎ 02-2241-3425

침수방지시설 설치 지원사업

지원기간 26. 4. ~ 10.(신청 순서에 따라 우선지원) ※ 예산 소진 시 종료
신청대상 관내 저지대, 반지하 등 침수취약주택 및 소규모 상가
※ 소규모 상가의 경우 불건전 업종(유형업소·도박·향락 등) 등 응자지원 제한업종 제외
주요내용 - 지하주택 하수역류방지를 위한 역류방지시설 설치
- 지하주택 출입구, 현관, 창문 등에 물막이판 설치
- 소규모상가 출입구, 현관, 창문 등에 물막이판 설치

치수과 ☎ 02-2241-3653

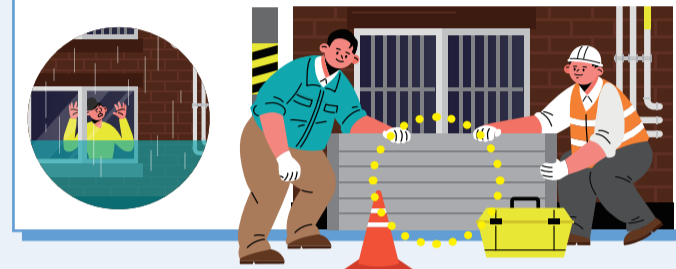

2026년 봄철 광견병 예방접종



접종기간 26. 4. 16.(목) ~ 4. 30.(목)
접종대상 생후 3개월 이상의 개, 고양이(단, 개의 경우 동물등록 필수)
접종장소 관내 지정 동물병원(QR코드로 접속하여 확인)
※ VIP동물의료센터 제외 모든 병원
접종시료료 10,000원(마리당 시술비, 보호자부담) 지역경제과 ☎ 02-2241-3932

성북구 탄소중립 환경사랑 그림그리기 경진대회

작품주제 '탄소중립', '환경사랑' 의미를 포함한 자유주제
작품형식 8절 도화지(가로형 원직, 세로형 희망 가능), 자유형식(수채화, 크레파스, 색연필 등) ※ 평면작품(기타 재료 부착 금지)
참가대상 성북구 관내 초등학교생 또는 성북구 거주 어린이(2014년~2019년 출생자)
접수기간 26. 4. 1.(수) 09:00 ~ 4. 30.(목) 18:00
접수방법 - 방문: 평일 09:00~18:00(점심시간 12:00~13:00 제외)
- 우편: 접수 마감일 18시 이전 소인분까지 유효
※ 접수처: (02848) 서울특별시 성북구 보문로 168, 11층 환경과
제출 응모작품(1인 1작품), 참가신청서류(성북구청 홈페이지 구정소식-새소식)
결과발표 26. 5월 중순(수상자에 한해 개별통보)

환경과 ☎ 02-2241-3014

슬레이트 처리지원 사업

지원대상 슬레이트 건축물(주택, 창고, 축사, 「건축법」 제2조제2항에 따른 노인 및 어린이시설)
- 지원순위: 사회적 취약계층(기초수급자 → 차상위계층 → 기타 순) 및 작은 면적 우선지원
지원내용 슬레이트의 철거·처리 및 지붕개량(주택만 해당) 비용의 전부 또는 일부
지원금액 - 주택 철거·처리: 최대 700만 원
- 주택 지붕교체·개량: 최대 500만 원
- 비주택 철거·처리: 철거면적 200㎡ 이하 철거·처리비
신청기한 26. 4. 24.(금)까지
신청방법 신청서 작성 후 방문(성북구청 11층 환경과) 또는 우편 신청
※ 가구당 지원 한도 초과 금액에 대해 자부담 발생할 수 있으며, 자세한 사항은 성북구청 홈페이지를 참고하세요.

환경과 ☎ 02-2241-3004

전문가 칼럼

성북구에 사는 즐거움, 오래도록 읽고 쓰는 기쁨



※ 박희정
2002년 서울신문 신춘문예 시조부문 당선. 시조집 『같은 다시 반전이다』, 『들꽃사전』, 『하얀 두절』, 『마냥, 봄다』, 『말랑말랑한 그늘』. 시 에세이 『우리시대 시인을 찾아서』. 한국시조시인협회 본상, 오늘의시조문학상 외 수상.

성북구를 읽고 생각하고 쓰는 즐거움을 찾기로 했다. 하여 2025년 시월, 성북구로 터를 옮겼다. 25개 자치구 중에서 문화예술의 향기가 가득한 곳, 전통과 현재, 미래를 통시적으로 읽을 수 있는 곳이 성북구이다. 시차를 두고 생각해보도 자랑거리가 차고 넘친다. 종로구, 중구, 동대문구와 인접하면서 서울의 중심인 점, '성북동비둘기'의 상징으로 여전히 예술적 이미지가 돈독한 지역이다. 시간을 만들어 성북을 읽고 있다. 성북천에서 한성대입구까지 걸으며 하천의 흐름과 사람들 발길 사이 여유를 읽는다. 걷거나 뛰거나 쉬거나 표정이 맑고 다정하다. 또한 성북구에는 도서관이 많고 프로그램도 번번이 있고 다양하다. 보문순길도서관에서

진행되는 <박완서 독서 모임>을 통해 성북의 문학과 예술을 만났고 박완서 작가가 살던 보문동 집을 찾아가 보았다. 지금은 다가구 주택으로 변했지만 한옥일 때를 생각하면 작가가 얼마나 많은 작품을 구상하고 썼을까, 내심 자부심이 생겨 오래 서성였다. 더불어 북정마을에서 성북을 바라보는 즐거움이 컸다. 성곽을 따라 기다랗게 놓인 마을, 달동네산동네로 도심이 환히 내려다보이는 마을, 자연과 도시가 아름답게 어우러진 마을, 심우장 소나무 기운이 청청한 마을을 읽고 놀랐다. 북악산 아래 숲이 빼곡하고 산책길이 무덤덤하게 놓인 길상사, 어디에서든 나를 찾고 나를 읽을 수 있는 자락이다. 한옥과 자연과 불교의 흔적을 물 흐르듯 만날 수

있는 길상사는 자신을 고요하게 읽혀 준다. 성북구현대문학관은 성북구에서 활동한 예술가들의 면면이 옷이 전시된 곳이다. 기획전시회를 통해 한 용운, 박완서, 신경림 등을 자세히 읽을 수 있었고 백석, 이상, 정지용에 대한 강좌로 소통의 장을 마련하기도 했다. 문학과 예술에 마음을 둔 독자들의 '읽음'에 초점을 둔 강좌가 그저 반가웠다. 다시 사월, 읽을거리가 넘치는 봄날이다. 나무와 꽃의 미학, 사람과 대상의 시학, 시간과 공간의 공학이 돌다리 건너듯 마음에서 마음으로 건너기를 소망한다. 하늘빛에서 땅빛에 이르기까지 여백을 찾으며 오래도록 읽고 쓰는 봄을 보내는 즐거움, 함께라면 참 좋겠다.

2026년 상반기 토요일링스 걷기프로그램

일시 26. 4/4, 4/18, 5/9, 5/16, 6/13, 6/20(토) 10:00~12:00 (각 코스별 6회, 동시진행)
장소 북한산둘레길, 개운산둘레길, 월곡산둘레길
인원 각 회차당 신청자 30명 내(선착순 마감, 무료)
신청 26. 3. 9.(월)~6. 18.(목), 희망하는 날짜와 코스 선택 후 전화 또는 온라인(성북구청 홈페이지-온라인강좌) 신청
내용 스트레칭 및 바른 걷기 교육, 숲 해설 프로그램 등



서울시 마을세무사

기간 26. 1. 1.(목)~12. 31.(목)
대상 세무상담을 희망하는 성북구 주민
신청내용 국제 지방세
신청방법 동별 지정된 마을세무사에게 전화로 직접 신청
- 성북구청 홈페이지(QR코드 접속)에서 마을세무사 명단 확인 필수



세무과 ☎ 02-2241-4055

CULTURE

성북구 야외도서관 책읽는 성북 '책, 도심을 물들이다'



행사안내

- 일자 26. 4. 10.(금) ~ 4. 12.(일) / 4. 17.(금) ~ 4. 19.(일)
시간 금-토요일 12:00~20:00 / 일요일 10:00~18:00
개막식 26. 4. 11.(토) 17:00
장소 길빛근린공원 & 성북길빛도서관(성북구 송인로8길 52)
내용 책과 문화를 경험할 수 있는 도심 속 야외도서관 조성
* 주차 시설은 별도로 운영하지 않습니다.

미리 만나는 성북천 팝업 야외도서관

- 일시 26. 4. 3.(금) ~ 4. 12.(일) 15:00~20:00 * 10일간
장소 성북천 수변활력거점공간(성북구 보문로 168, 성북구청 앞)
내용 성북천을 지나다 잠시 머물러 가는 소규모 야외독서공간 조성

성북문화재단 ☎ 02-6949-0031 / 문화체육과 ☎ 02-2241-2613

성북구립미술관 기획전시

《1946, 성북회화연구소》

2026년 성북구립미술관의 첫 기획전시 《1946, 성북회화연구소》를 3월 26일에 개최합니다. 2026년은 1946년부터 운영되었던 성북회화연구소의 80주년으로, 이를 기념하는 전시를 개최하여 해방공간에서 성북회화연구소가 어떤 역할과 의미를 지니는지 알아보고자 합니다.



- 26. 3. 26.(목)~5. 24.(일) * 매주 월요일 휴관
10:00~18:00(입장마감 17:30)
성북구립미술관(성북구 성북로 134)
현장방문 관람 가능, 단체관람 시 전화예약 필수
전시해설 매일 15:00 진행 * 무료

성북구립미술관 ☎ 02-6925-5011

《집: 두 조각가를 잇다》展

조각가 최만린이 직접 지은 '정릉집' 과 이를 물려받은 후배 조각가 박병욱과의 인연을 중심으로 기획전시 《집: 두 조각가를 잇다》展을 개최합니다. 같은 장소가 서로 다른 시대 속에서 두 작가의 조형 세계로 이어진 과정을 살펴보고, 작업과 장소가 맺는 관계를 새롭게 조명하고자 합니다.



- 26. 4. 2.(목)~11. 28.(토)
10:00~18:00 * 일-월요일, 공휴일 / 8월 휴관
성북구립 최만린미술관(성북구 숭인로 7길 23)
전시작가 최만린, 박병욱
네이버 예약, 현장 관람 가능 * 무료

성북구립 최만린미술관 ☎ 02-6952-5016

《이정윤: 노래하는 집》

이정윤의 설치·회화·영상 작업을 중심으로 '김중업 건축문화의 집'의 건축 공간과 감각적 울림을 탐색하고, 작품과 공간이 서로 호응하며 만들어내는 경험을 통해 건축과 예술이 교차하는 지점을 새롭게 조명합니다.



- 26. 4. 17.(금)~11. 21.(토)
10:00~17:00 * 일-월요일, 공휴일 / 8월 휴관
김중업 건축문화의 집(성북구 장위로 21나길 11)
전시작가 이정윤 * 무료

김중업 건축문화의 집 ☎ 02-6906-3136

모집대상 유아·청소년·성인

모집인원 10~18명
신청방법 성북청소년문화의집 방문 및 온라인 신청 * 전화 접수 불가
모집기간 기존 - 26. 3. 16.(월) ~ 3. 31.(화)
신규 - 26. 3. 24.(화) ~ 3. 31.(화) * 월요일, 공휴일 휴관

수강료 강좌별 상이

프로그램 안내

Table with 3 columns: 강좌구분, 강의 일시, 프로그램 내용. Includes courses like '영어 보드게임A', '그림책 심리코칭A', '성인 영어 회화(초급)', '성인 발레'.

* 자세한 내용은 성북청소년문화의집 홈페이지에서 확인해 주세요.

성북청소년문화의집 ☎ 02-919-9566

성북청소년 문화의집 평생교육 프로그램 봄학기 신규 강좌



'서울시 행복동행학교' (온리원 프로젝트) 참가 청소년 모집

모집대상 관계 맺기에 어려움을 느끼거나 고립·우울감을 경험하는 청소년(만 14세~19세)
신청기간 26. 3. 2.(월) ~ 모집 마감 시
신청방법 시립성북청소년센터 홈페이지 또는 서울시 행복동행학교 홈페이지 내 신청서 제출 * 참가비 무료
장 소 시립성북청소년센터 지하 1층 행복동행학교
활동내용 놀이·체험 중심의 맞춤형 활동(ex. 진로 체험, 문화예술 활동, 캠프, 멘토링 등), 청소년의 관계 역량 향상 및 마음 건강 회복 지원

시립성북청소년센터 ☎ 02-3292-1704

성북시니어 아카데미 수강생모집

Table with 3 columns: 프로그램명, 요일 및 시간, 교육비. Includes courses like '시니어리인댄스', '모델워킹', '시니어요가체조반'.

* 5인 미만 신청 시 폐강할 수 있으며, 강의시간은 변동될 수 있습니다.

교육장소 성북시니어아카데미(성북구 오패산로10길 30 상록영광 플라자 203호)
신청방법 방문, 전화 신청
성북시니어아카데미 ☎ 010-4220-3703



성북문화원 봄학기 문화강좌 수강생 모집



수강기간 26. 3. 3.(화) ~ 5. 25.(월), 총 12주
신청기간 26. 2. 2.(월) ~ 선착순 마감
신청방법 온라인(성북문화원 홈페이지) 또는 방문 신청

프로그램 미술/서예(유화, 민화, 수채화), 악기/음악(대금, 민요, 가야금), 댄스/무용(라인댄스, 시니어발레, 스포츠댄스), 생활/교양(한문/한시, 연극, 풍수, 동화/시 읽기), 어린이(어린이 가야금)

* 문화강좌 운영은 변동될 수 있으며, 수강료는 강좌별 상이합니다.

성북문화원 ☎ 02-765-1611

시립성북청소년센터 평생교육 수강생 모집

모집강좌 피아노, 통기타, 드럼, 음악출범기, 쿼텟 클래스, 논술 등 40여 개 강좌

모집대상 성인, 청소년, 유아(프로그램별 상이)
수강료 월 30,000원부터(프로그램별 상이)
신청기간 재신청 - 매월 16일 ~ 21일
신규 - 매월 22일 ~ 다음 달 7일

신청방법 온·오프라인 선착순 마감(정원 미달 강좌에 한해 개강 전까지 신청 가능)

* 4월 신규 강좌 현장 접수 시 20% 할인
시립성북청소년센터 ☎ 02-3292-1318, 1758, 1706

심폐소생술 교육



교육일정 평일 매일 2회(10:00~11:20, 13:30~14:50)
교육내용 심폐소생술, 자동심장충격기 사용법(80분)
신청방법 온라인(성북통합예약포털, 서울시 공공서비스) 및 전화 신청

교육장소 성북구 보건소 6층(성북구 화랑로 63)

심폐소생술 체험

교육일정 평일 오전 09:00~10:00, 11:30~12:00, 평일 오후 13:00~13:30, 15:00~16:00

교육내용 심폐소생술, 자동심장충격기 사용법(10분)
신청방법 체험 운영시간에 교육장 방문(성북구 보건소 6층)

심폐소생술 교육장 ☎ 02-2241-6060

‘장애인의 날’ 맞이 무료 자유수영

일자 26. 4. 18.(토) **시간** (3부) 13:00~14:50, (4부) 16:00~17:50
대상 복지카드 소지자
장소 물빛수영센터(성북구 길음로7길 20, 서울성북미디어문화마루 지하1층)
신청 당일 현장 신청(부별 15명 선착순 마감) ※ 방문 전 성북구도시관리공단 홈페이지 가입 필수
준비물 복지카드 지참 물빛수영센터 ☎ 02-2241-0158



나무와열매사회적협동조합 장애인 시간제 돌봄

대상 50세 미만의 장애인 누구나
내용 긴급, 일시, 상시돌봄이 필요한 장애인을 위한 시간제 돌봄 및 프로그램 제공
이용시간 평일 09:00~19:00, 토요일 및 (대체)공휴일 09:00~18:00
이용요금 재학생-5,000원/시간, 성인-7,000원/시간 (보호자 동행 시 이용료 50% 할인 및 공휴일 1.5배 적용)
 ※ 자세한 사항은 나무와열매사회적협동조합 홈페이지(www.나무와열매.kr)를 참고해 주세요.
 나무와열매사회적협동조합 ☎ 02-909-4122, 010-3520-4122

마음 건강 검진 및 상담 지원사업

기간 26. 1. ~ 12.
대상 만 19세 이상 성북구민 누구나 ※ 정신과 약을 복용 중이거나 진단받은 분은 지원 대상에서 제외
지원내용 마음건강검진료 보조금으로 의료기관에 지원(최대 3회까지)
 ※ 약 처방을 받지 않고 검진 및 상담만 받을 경우 정신과 진료 기록으로 남지 않음
이용방법 참여 의료기관에 전화로 '마음건강검진 상담' 사전 예약 후 해당 의원 방문

의료기관명	전화번호	주소
하나정신건강의학과의원	02-922-3075	동소문로 97, 삼경빌딩 5층
에온정신건강의학과의원	02-6354-7560	보문로 183, 302호
아린정신건강의학과의원	02-989-7907	도봉로 3, 4층 401호
무지개정신건강의학과의원 * 초진검사 시 검사비용 별도발생	02-928-8889	동소문로 125, 골든타워 805호
정릉손정신건강의학과의원	02-918-7582	보곡로로 43, 3층
팔레트정신건강의학과의원	02-929-9592	동소문로24길 14, 어룡빌딩 201호

의약과 ☎ 02-2241-6145

동선보건지소 재활물리치료실 안내

대상 「장애인복지법」 따른 등록 장애인 (정신장애 제외)
운영 전화로 예약 신청(주 1회), 비용 무료
내용 물리치료, 기구 이용 개별운동(상하지운동기, 종합운동기, 작업치료 도구 등)
주소 성북구 아리랑로3길 8, 동선보건지소 3층 재활물리치료실
확인사항
 - 물리치료실 이용 시 방문 전 전화 예약 필수
 - 방문 시 장애인등록증 지참
 - 원하는 시간대가 마감되면 대기자 등록
 동선보건지소 ☎ 02-2241-6234, 6235



건강힐링테라피 참여자 모집

일시 26. 4. 6. ~ 4. 20.(매주 월요일) 10:00~11:30 (총 3회)
대상 성북구민 중 20세 이상 10명
신청 26. 3. 31.(화) 14:00 ~ 4. 3.(금) 18:00. 전화 및 방문
장소 장위서관보건지소 4층 다목적교육실(성북구 한천로 568)
내용 명상, 불 테라피, 원예수업 ※ 교육비 무료 장위서관보건지소 ☎ 02-2241-6243



‘밥상이 의사다’ 영양교육

교육일시 26. 4. 3. ~ 5. 1.(매주 금요일) 13:30~15:00 (총 5회)
모집대상 성북구민 20명 **모집기간** 26. 3. 25.(수) ~ 4. 1.(수)
신청방법 전화 및 방문(동선보건지소 대사증후군센터) 신청
장 소 동선보건지소 4층 강당(성북구 아리랑로3길 8)
내 용 만성질환 식습관 영양관리 이론 및 조리시연

동선보건지소 ☎ 02-2241-6227

동선 보건지소

대사증후군 예방을 위한 ‘건강튼튼 운동교실’ 2기 모집

프로그램명	교육시간	교육기간	모집인원
뽀뽀함 탈출! 힐링요가	매주 월·수요일, 13:30-14:30	4. 13. ~ 5. 27.	선착순 20명, 대기자 5명
속근육 탄탄! 매트필라	매주 화·목요일, 11:00-12:00	4. 14. ~ 5. 28.	선착순 20명, 대기자 5명
신나게 걷는! 라인댄스	매주 화·목요일, 13:30-14:30	4. 14. ~ 5. 28.	선착순 25명, 대기자 5명

대 상 성북구 거주 20~69세 성인 ※ 필수사항: 운동 참여자 대사증후군 검사 및 예약 필수! ※ 차상위계층(중위소득 50% 이하) 및 기초생활수급자 각 교실별 2명 우선 접수

모집기간 26. 4. 6.(월) 13:00 ~ 4. 9.(목) 18:00
신청방법 온라인(성북구청 홈페이지) 신청 ※ 전화 및 방문접수는 받지 않습니다. 프로그램별 정원 초과 시 조기 마감될 수 있습니다.

장 소 동선보건지소 4층 강당(성북구 아리랑로3길 8) 동선보건지소 ☎ 02-2241-6226

4월 건강강좌 ‘근골격계질환(종양)’

일 시 26. 4. 15.(수) 15:00~16:00
장 소 장위서관보건지소 4층 강당(성북구 한천로 568)
강 사 조상현 교수(원자력의학원)
신 청 26. 4. 6.(월) ~ 4. 14.(화), 전화 및 방문 신청(선착순)

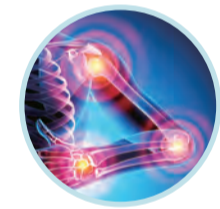

장위서관보건지소 ☎ 02-2241-6249

장위서관 보건지소

‘슬기로운 영양생활’ 26년 2기 모집

교육일시 26. 4. ~ 5.(매주 월요일) 14:00~15:30 (총 5회)
모집대상 장위서관보건지소 대사증후군 검사자(성북구민)
모집기간 26. 4. 1.(수) ~ 4. 6.(월) ※ 선착순 마감 **신청방법** 전화 및 방문 신청
장 소 장위서관보건지소 4층 다목적교육실(성북구 한천로 568)
내 용 ‘혈압·당뇨·고지혈·비만’ 등 건강 식생활 강의 및 조리시연

장위서관보건지소 ☎ 02-2241-6252

생활습관개선을 위한 26년 ‘운동하자GO!’ 2기 모집

프로그램명	교육시간	교육기간	모집인원
라인댄스	매주 화·목요일, 09:30-10:30	4. 8. ~ 5. 22.	각 운동 교실별 선착순 14명
근육플러스	매주 화·목요일, 13:30-14:30		
필라요가	매주 수·금요일, 09:30-10:30		
춤비엔스	매주 수·금요일, 13:30-14:30		

대 상 - 장위서관보건지소 대사증후군 검사자(75세 이하 성북구민)
 - 차상위계층(중위소득 50%이하) 및 기초생활수급자(각 교실별 2명씩)
모집기간 26. 3. 31.(화) 14:00 ~ 4. 3.(금) 16:00
신청방법 전화 또는 방문 신청 ※ 차상위계층(중위소득 50%이하) 및 기초생활수급자: 증명서 지참 후 방문신청 필수
장 소 장위서관보건지소 4층 다목적교육실(성북구 한천로 568)
 장위서관보건지소 ☎ 02-2241-6251



승가원 행복나눔대축제

행사기간 26. 4. 18.(토) 08:30~17:00
 - 1부(08:30~12:00): 2026 승가원 기부런
 - 2부(10:00~17:00): 행복나눔바자회 및 다양한 체험부스 운영
행사장소 성북천 분수마루(4호선 한성대입구역)
주요내용 - 장애인의 날 기념 성북천, 청계천 일대 러닝(사전 신청자 해당)
 - 장애복지사업기금 마련 바자회(의류, 생필품, 화장품 등)
 - 장애체험부스 및 경품·굿즈 이벤트 진행



승가원 ☎ 1688-0750

※ 2026 승가원 기부런
 - 신청 방법: 승가원 공식 홈페이지 또는 QR코드 접속
 - 신청 기간: ~ 26. 4. 15.(수)까지 선착순 접수 마감
 - 참가비: 온라인 신청 접수증(2만 원, 4.20km), 오프라인 신청 마감(3만 원, 6km·11km)

운영시간 평일 09:30~19:30, 토요일 10:00~13:00 (변동 가능)
이용대상 외로움을 느끼는 성북구민 누구나
운영내용 시 활용 심리상담 및 라면 매개 소통공간, 고립위험군 대상 특화 프로그램 운영
이용방법 ① 고립위험도 자가진단을 통한 사용자 등록 후 라면 쿠폰 발행 (주 1회 원칙, 고립 위험 정도에 따라 보완 가능)
 ② 시와의 대화를 통한 자유로운 심리상담 이용 및 휴식 공간 이용 (제한 없이 자유 이용)
 ③ (고위험군 대상) 복지관 특화 프로그램 참여 및 전문 상담 연계 가능
위 치 생명의전화 종합사회복지관 1층(성북구 오패산로 21)

생명의전화종합사회복지관 ☎ 02-2179-5416

성북구 가족센터 별관(성북구 고려대로26길 45-7, 안암어울림센터 2층)

프로그램명	대상	일정	내용	문의 및 신청
(다빛어울림사업) 온다(On多) 부모학교	성북구 거주 취학 전 ~초등 저학년 자녀를 둔 결혼이민자 10명	4/7-4/28 (매주 화·금) 10:00-12:00	• 초등교과과정 및 부모 학습지도법 교육	☎ 02-6263-5604
결혼이민자 취업지원사업	결혼이민자 (F-5, F-6, 귀화) 10명	4/23(목) (매월 1인 1회, 총 1인 2회 진행)	• 개인별 취업 로드맵 기반 단계별 취업지원, 취업 정보 제공 및 취업 알선	☎ 02-6263-5604
결혼이민자 역량강화지원 한국어교육 1학기	결혼이민자, 중도입국 자녀	4/4-4/25 (1학기 12주, 매주 투) 10:30-12:30	• 귀화대비(국적취득반) 비대면 ZOOM-온라인 교육	☎ 02-6263-5603

성북구 온가족행복지원센터(성북구 정릉로27길 61-6)

프로그램명	대상	일정	내용	문의 및 신청
다둥다들 동글맘	성북구 거주 2자녀 이상 다자녀 양육자 8명	4/8, 4/15, 4/22, 4/29 (매주 수) 15:00-17:00 (총 4회)	• 제철 식재료를 활용한 주먹밥 만들기, 제철 꽃차 마시며 다자녀 양육자 간 힐링시간 가지기	☎ 02-6263-5614
성북 봉어뽀 러너즈	성북구 거주 초등학생 자녀(8세~13세)와 아빠 8가족	4/12(일) 10:00~12:00 (예정)	• 아빠와 자녀가 함께하는 러닝프로그램 (월 1회 부모자녀 달리기 훈련, 하반기 5km 마라톤 대회 참가)	☎ 02-6263-5614
이웃의 발견	성북구 거주 초등학생 자녀가 있는 선주민 5가족, 결혼이주민 5가족	4/18(토), 4/25(토) 10:00-13:00	• 다양한 나라 문화 교육·체험과 요리 만들기 프로그램	☎ 02-6263-5615

4월 건강강좌 ‘뇌건강 및 한방맞춤 건강관리’

일시 26. 4. 7.(화) 15:00~16:00
장소 동선보건지소 4층 강당 (성북구 아리랑로3길 8)
강사 이의주 한의사(경희대한방병원 뇌질환센터)
신청 26. 3. 23.(월) ~ 4. 6.(월), 전화 및 방문 신청 (선착순) 동선보건지소 ☎ 02-2241-6224

2026년 성북구 어르신 건강행복 대상포진 예방접종

사업대상 65세 이상 성북구민 (1961. 12. 31.이전 출생)
접종기간 26. 1. 1.(목)부터
접종장소 관내 지정의료기관 127개소(QR코드 접속)
지원내용 - 생백신: 백신비 무료, 19,610원 본인부담, (취약계층) 무료
 - 사백신: 78,000원 지원, (취약계층) 97,610원 지원
 ※ 지원 초과금액 본인부담
준비물 [일반 대상자] 신분증, 등본 또는 초본 [기초생활수급자 및 차상위계층] 신분증, 해당 증명서
 성북구 보건소 예방접종실 ☎ 02-2241-6013, 6019

2026년 서울형 입원 생활비 지원사업

지원내용 입원, 입원연계 외래진료, 건강보험공단 단 일반검진 실시 기간 동안 서울시 생활임금 지원
신청기준
 - 성북구민 중 국민건강보험 지역가입자(근로소득자 또는 사업소득자)
 - 기존 중위소득 100% 이하, 재산 4억 원 이하
 - 근로 조건 또는 사업장 유지 기간 충족
지원일수 연 최대 14일
지원금액 2025년 94,230원/일, 2026년 96,960원/일
신청기간 퇴원일 및 건강검진일 기준 180일 이내 신청
신청방법 온라인(sickleave.seoul.go.kr), 방문(동주민센터 및 성북구 보건소 9층 상담실)
 건강관리과 ☎ 02-2241-6015

똑똑똑
자전거 수리점

운영일시 26. 3. ~6. (첫째주 셋째주 수요일) 13:00~17:00
장소 성북리엔업사이클플라자(성북구 화랑로 146)
내용 자전거무상안전점검, 브레이크 및 기어조정, 타이어 공기 주입, 저가 수리 및 각종 부품-용품 판매, 자전거 관리법 및 간단 수리법 교육
성북리엔업사이클플라자 ☎ 02-2241-6398



성북구환경교육센터

‘성북리엔업사이클플라자와 성북탄소중립배움터’

탄소중립은 우리가 배출하는 탄소량과 흡수·제거하는 탄소량을 같게 함으로써 순배출량을 ‘0’으로 만드는 개념으로 기후위기 대응을 위한 중요한 목표다. 성북구에서는 탄소중립 실현을 위한 환경교육 기반을 체계적으로 구축하기 위해 성북리엔업사이클플라자와 성북탄소중립배움터를 ‘성북구환경교육센터’로 지정했다. 성북리엔업사이클플라자에서는 일상



는 ‘재활용센터’도 운영해 RE-사이클링을 경험할 수 있다. 중고 제품이지만, 신제품에 가까운 가격과 가구 등을 수거하거나 매입해 렌탈하거나 판매한다. ‘생활용품제품 전시관’에서는 성북에서 실천되는 순환의 가치를 확인할 수 있다. 버려진 자원이 새로운 제품으로 다시 태어난 모습을 통해 폐자원을 활용한 업사이클 제품과 지속가능한 디자인을 만날 수 있다. 또한 재활용센터를 조성해 자원순환의 과정과 올바른 분리배출 방법을 체험할 수 있도록 했다. 더불어 성북탄소중립배움터에서는 이기정원체험, 탄소중립 보드게임, 공유우장 프로그램 등을 통해 ‘찾아가는 환경축제’를 준비했다. 지역 주민들이 함께하는 자원순환 거점 공간에서 재활용(Recycle)과 새활용(Upcycle) 문화를 경험하고, 다양한 교육으로 생활 속 탄소중립 실천 문화가 확산되기를 기대해 본다.

속에서 탄소중립을 실천할 수 있도록 성북 탄소제로 에코투어링, 생활가전제품 관리교실, 의류 수선교실 등 다양한 프로그램을 진행한다. 그중 하나인 ‘새해맞이 액막이 명태만들기’ 프로그램에 참여했다. 안 입는 옷이나 자투리 원단을 활용해 액운을 쫓고, 행운을 기원하는 액막이 명태를 만드는 체험이다. 명주실에 감긴 명태의 행운이 오래도록 머물기를 바라는 마음을 담아 새로운 시작과 공간의 복을 기원했다. 이곳에서 명예기자 김미선

명예기자 김미선

성북구 엄마들의 재취업 프로젝트: “내일을 job아라!”

아이의 등굣길 배운 뒤 찾아오는 정적, 그 끝에서 문득 잊고 지낸 자신의 이름을 떠올리는 엄마들이 있다. ‘경력 단절’이라는 이름표에 움츠러들기엔 육아로 다져온 인내와 지혜는 너무나 귀한 자산이다. 이제 성북구에 마련되어 있는 다양한 지원 체계 안에서, 인생의 다음 장을 기분 좋게 써 내려갈 시간이다. 경력 단절 여성들의 새로운 출발을 돕는 성북구의 주요 거점들을 소개한다. 가장 먼저 소개할 곳은, 동소문동의 ‘성북여성취업교육센터’다. 이곳은 막연한 취업 의지를 실천 기술로 바꿔주는 든든한 배움터다. 본격적인 수강 전 전문가 상담을 통해 나만의 적성을 발견할 수 있으며, 특히 ‘정리수납 전문가 양성과정’이나 ‘ITQ 자격증반’ 등은 빠른 현장 복귀를 돕는 대표적인 프로그램이다. 교육부터 실습까지 이어지는 밀도 높은 과정은 ‘나도 할 수 있다’는 실질적인 자신감을 선물한다.



상담사와 함께 내면의 역량을 재발견하는 과정이 핵심이다. 자신감 회복을 돕는 ‘집단상담 프로그램’은 만족도가 매우 높고, ‘사회복지 행정실무자 양성’과 같은 직업훈련은 현장을 떠나있던 엄마들의 심리적 문턱을 낮춰 전문가의 손을 잡고 걷는 든든한 첫걸음이 되어준다. 종합적인 행정 지원을 원한다면 미아역 인근의 ‘강북성북교육복지플러스센터’를 추천한다. 고용 서비스와 복지를 한곳에서 해결하는 허브로, 상담을 통해 ‘국민취업지원제도’와 연계한 최적의 구직 경로를 설계해 준다. 직무 역량이 고민된다면 ‘내일배움카드’로 교육비 지원을 받을 수도 있다. 새로운 시작을 위해 도움을 요청할 곳은 생각보다 가까이에 있다. 아무것도 하지 않으면 아무 일도 일어나지 않는다. 상담 창구의 문을 한번 두드려보자. 여러분의 용기 있는 도전을 온 마음으로 응원한다. 명예기자 박은영

명예기자 박은영

주민들의 삶이 행복해지는 공간
‘돌곳이생활예술문화센터’

떠올리기만 해도 아늑하고 편안하며 정이 넘치는 곳이 있다. 동시에 배움과 도전이라는 신선한 자극이 따라오는 공간, 바로 석관동에 위치한 ‘돌곳이생활예술문화센터(돌센)’다. 지하 1층부터 3층 옥상까지 알차게 이용할 수 있는데, 지하 1층의 움직임 연습실과 음악 연습실에서는 뮤지컬·연기 같은 활동과 악기 연주를 할 수 있다. 1층 라운지에서는 인문학 수업과 드로잉, 바느질 활동 등 배움과 체험이 이어지고, 2층 라운지와 서재에서는 조용히 책을 읽거나 주민들과 모임을 통해 이야기를 나눌 수 있다.



지난 3년간 돌센의 여러 활동에 참여했는데, 그중 인상 깊었던 몇 가지 프로그램을 소개하고 싶다. 2024년 봄 ‘필사의 힘’이라는 모임에서 백은하 동화작가님에게 다양한 필사 방법을 배우며 좋은 글을 천천히 음미하고 직접 글을 써 보는 시간을 가졌다. 나 자신을 깊이 돌아볼 수 있었던 의미 있는 경험이었다. 2025년에는 봄부터 겨울까지 옥상 정원 활동에 참여했다. 동아리원들과 함께 묘목을 심고 꽃과 식물을 가꾸며 계절의 변화를 가까이에서 느낄 수 있었다. 상추와 토마토를 수확해 이웃과 나누며 점진적 대화를 나누는 기억도 오래 남는다. 같은 해 가을에는 ‘성북의 문인을 따라가는 기역산책’이라는 강의를 통해 일제강점기부터 1960년대 이후의 도시화 시기까지 성북에서 활동했던 문인들의 이야기를 들을 수 있었다. 성북의 문인들을 알아가는 과정이 흥미 있었고, 수업을 듣고 난 후 작가들의 글을 읽으며 더욱 몰입하게 되었다. 이외에도 어린이를 위한 뮤지컬과 연극, 키링 만들기부터 모든 세대가 즐길 수 있는 보드게임과 그림, 장구 배우기 등 다양한 프로그램과 동아리 모임이 운영되고 있다. 새로운 경험과 지식을 쌓고 몸을 움직여 직접 체험하기에 이보다 더 적합한 곳이 있을까? 언제나 열려 있는 동네 아지트 ‘돌곳이생활예술문화센터’에서 더 많은 주민들이 즐거운 배움과 경험을 나누며 행복한 시간을 보내길 바란다. 명예기자 김인선

명예기자 김인선



성북스마트패션산업센터
스마트장비실
당일 무료재단 지원서비스

대상 성북구 소재 패션봉제소공인 ※ 신규업체에 한함
일시 매주 화·목요일 13:00~18:00
내용 사전 예약 후 재단 당일 오전 10시까지 원단 입고 완료, 재단신청 수량은 건당 50장 이상
제출서류 재단 의뢰 신청서, 사업자등록증
성북스마트패션산업센터 ☎ 02-927-7591

서울 이야기

서울시 시민참여예산 제안사업 공모



서울시는 시민의 창의적인 아이디어를 예산 편성에 반영하고자 사업 제안 공모를 실시합니다. 서울의 변화를 이끌 참신한 사업을 제안해 주세요.

공모기간 26. 3. 4.(수) ~ 4. 24.(금)
공모유형 및 규모

공모유형	공모규모	공모기준	공모대상	
지정 제안	약자와의 동행	200억 원	· 일반사업 : 20억 원 미만 · 프로그램 (행사성)사업 : 1억 원 미만	사회적 약자 관련 사업 (생계·돌봄·의료·건강·안전 등)
	청년	100억 원		청년 관련 문제해결 및 미래대응을 위한 사업
자유제안	200억 원		시정 전 분야	

※ 시민참여예산 운영 규모 : 500억 원

신청자격 서울 시민, 서울 소재 직장인·학생·단체(공무원 등 제외)
신청방법 시민참여예산 누리집(yesan.seoul.go.kr)
문의 서울특별시 재정담당관 02-2133-6882, 6884-6886

내 일(JOB)을 만나는 곳,
‘서울시일자리센터’ 이용 안내



10만 서울시민의 일자리를 찾아드린 서울시일자리센터에서 맞춤형 취업 지원 서비스를 제공합니다. 취업을 희망하는 시민 여러분의 많은 이용 바랍니다.

주요대상 취업을 희망하는 서울시민 누구나
주요서비스

- 1:1 밀착 관리 : 전담 상담사의 진로 설정, 자소서 첨삭, 모의 면접
 - 맞춤 매칭 : 적합 채용공고 추천 및 알선, 취업 후 사후관리
 - 역량 강화 : 직무교육, 자격증 취득 및 직업훈련 정보 제공
 - 정보 제공 : 공공일자리·우수 중소기업 정보, 취업지원 상담 안내
 - 행사 개최 : 취업박람회 및 일구데이(구인·구직 매칭) 운영
- 센터위치
- 서울시 중구 무교로21 더익스체인지서울빌딩 3층 (취업취약계층, 매력일자리 참여자)
 - 서울시 중구 세종대로110 서울시청 지하1층 ‘청년활력소’ 내 (서울시 19~39세 이하 청년)

문의 서울특별시 일자리정책과 02-2133-5470
서울시일자리센터 1551-1929 / 관련 누리집 https://job.seoul.go.kr

2026 국민건강보험공단 암검진 조기수검 이벤트

대상 서울강원지역본부 소속 건강보험가입자와 피부양자 중 암검진 대상자
※ 검진 대상 여부 및 항목 확인은 The건강보험 앱 또는 고객센터(1577-1000) 문의
내용 이벤트 기간 내 6대암 검진 중 1종 이상 수검한 경우, 추첨을 통해 경품 지급
(※ 6대 암 검진 : 위암, 유방암, 대장암, 간암, 자궁경부암, 폐암)
기간 26. 2. 1.(일) ~ 4. 30.(목) **경품** 편의점 모바일 상품권 1만 원권
당첨자 발표 26. 6월 국민건강보험공단 홈페이지 게시 예정



국민건강보험공단 ☎ 1577-1000

4월의 성북구

착한 가격 업소

내 지갑 지킴이, 이달의 착한가격업소를 소개합니다! 우리구에서는 소비자에게 저렴한 가격으로 양질의 서비스를 제공하여 물가안정에 기여하는 업소를 착한가격업소로 지정하여 운영하고 있습니다. 많은 이용 부탁드립니다. 지역경제과 ☎ 02-2241-3962



착한 가격 업소란? 착한가격, 청결한 가게 운영, 기본 좋은 서비스 제공으로 소비자에게 만족을 드리기 위해 정부와 지방자치단체가 선정한 우수업소입니다. ※ 착한가격업소를 더 알고 싶다면 홈페이지 (www.goodprice.go.kr)를 참고하세요.



엘로치킨07&바로돈까스

착한가격 수제돈까스 7,000원
영업시간 월~토 11:30~24:00(일요일 휴무)
업소주소 성북구 아리랑로19길 48(정릉동)
전화번호 ☎ 02-913-2360



독일베이커리

착한가격 단팻빵 700원
영업시간 월~일 08:00~24:00(명절당일 휴무)
업소주소 성북구 삼양로 50(길음동)
전화번호 ☎ 02-915-2603



전기차
운행지원 카드
발급 사업

신청기간 26. 2. 19.(목) ~ 12. 31.(목) [선착순 지원 인원 마감 시 종료]
신청대상 성북구민 중 2026년 신규 전기차 구매자
카드혜택 1인 10만 원 상당 충전 크레딧 지급
신청절차 차량구매(신청자) - 신청서 제출(신청자→성북구) - 심사(성북구) - 카드지급(성북구→신청자)
환경과 ☎ 02-2241-3042



성북인의 이야기 I

성북구에서 다시 걷기 시작하다
'배움과 함께하는 나의 재취업 기록'



김상민(정릉동)

작년 8월 말, 23년 동안 몸담았던 출판사를 떠나게 되었습니다. 권고사직이라는 갑작스러운 이별이었고, 솔직히 말해 많이 힘들었습니다. 사무직 경력만 쌓아온 터라 뚜렷한 자격증이나 남들 앞에 내세울 만한 어학 실력도 없었습니다. 앞으로 무엇을 어떻게 해야 할지 막막함이 먼저 찾아왔습니다. 그로부터 한 달 뒤 9월 말, 사랑하는 아들이 논산훈련소에 입대했습니다. 마음이 복잡한 시기에 겹친 이별과 공백은 생각보다 더 크게 다가왔습니다. 하지만 두 아이의 아버지이자 가정의 가장으로서, 주저앉을 수는 없었습니다. 다시 일어서야겠다고 마음을 다잡았습니다. 재취업을 어디서부터 시작해야 할지 몰라, 우선 건강부터 챙기자는 생각으로 매일 1만보 이상 걷기 시작했습니다. 정릉천에서 북한산 국립공원까지 이어지는 산책로를 걸으며 머릿속을 정리했고, 계절이 바뀌는 풍경을 처음 보는 사람처럼 천천히 바라보게 되었습니다. 건강을 위해 시작한 걷기였지만, 어느새 마음의 여유까지 함께 얻게 되었고 걷기와 함께 배움도 다시 시작했습니다. 성북 50플러스센터에서 '디지털 콘텐츠 크리에이터' 과정을 이수하며 기초적인 시각디자인을 배웠고, 센터에서 진행된 중장년 대상 특강에서 크게 웃으며 "나도 할 수 있다"는 자신감을 얻었습니다. 올해 1월부터는 성북정보화센터에서 엑셀 과정을 수강하고 있습니다. 성북구민이라면 1만 원이라는 부담 없는 비용으로 실무에 꼭 필요한 엑셀 교육을 받을 수 있어 큰 도움이 되고 있습니다. 걷기를 생활화하다 보니 성북50플러스센터(보문동)와 성북정보화센터(삼선교)까지도 한 시간 넘게 걸어 다니게 되었고, 여유가 있을 때는 도서관에 들러 책을 빌려 읽는 시간도 자연스럽게 생겼습니다. 군 복무 중인 아들을 위해서라도 꼭 재취업에 성공해 면회 가고 싶습니다. 다시 걷고, 다시 배우며, 성북구에서 제 인생의 다음 장을 차분히 써 내려가고 있습니다.

성북인의 이야기 II

급할수록 돌아가라 **출근길의 촌극**



김동석(종암동)

아침에 알람을 놓친 날은 늘 전쟁이다. 세수도 대충, 아침밥은 생략, 옷은 눈에 보이는 대로 챙겨입는다. 그날도 나는 허둥지둥 신발을 신고 현관문을 뛰쳐 나왔다. 버스에 올라서야 사람들의 시선이 내 발끝에 꽂혀 있다는 걸 깨달았다. 내려다본 순간, 얼굴이 화끈 달아올랐다. 왼쪽은 운동화, 오른쪽은 구두였다. 나는 황급히 발을 가려 보려 했지만, 발끝은 이미 세상에서 가장 유명한 배우가 된 듯 주목을 받고 있었다. 그날나는 직장에 도착하자마자 편의점 슬리퍼를 사 신어야 했다. 서두른 탓에 출근길은 코믹한 해프닝으로 변했고, 하루 종일 동료들의 놀림을 감수해야 했다. 그날 집에 돌아와 가만히 생각해 보았다. '차라리 조금 늦더라도 신발을 제대로 확인했더라면, 오늘 하루가 이렇게 소동극으로 끝나진 않았을 텐데...' 순간 떠오른 속담이 있었다. 바로 "급할수록 돌아가라." 우리는 종종 빨리 가야 한다는 압박에 스스로를 몰아붙인다. 그러나 삶에서 중요한 것은 속도가 아니라 방향이다. 신발을 다시 확인하는 몇 초의 시간이 하루를 바꾸고, 차분한 준비의 순간들이 인생을 바꾼다. 나는 지금도 아침마다 신발을 신을 때면 그날의 촌극을 떠올린다. 그리고 마음속으로 되뇌다. "조금 늦더라도, 바르게 가는 것이 결국 더 빨리 가는 길이다."

3월호 **다그림찾기 당첨자** (총 788명 참여)

0924, 2786, 3867, 7597, 7301, 3626, 7205, 6479, 4316, 2448, 3896, 0676, 4563, 4394, 3871, 6578, 3776(이*숙), 8772(윤*년), 7753, 0799

3월호 **독자퀴즈 당첨자** (총 1,566명 참여)

2867, 1849(진*식), 2422, 7149, 1107(정*선), 0306, 4603, 3700, 9806, 7913, 7721, 0726(박*기), 9387, 1232, 3185(음*세), 9812, 6748(김*정), 7787(고*민), 2527, 5112

※ 성북소리 독자 참여 이벤트(다그림찾기, 독자퀴즈, 가로세로날말퀴즈)가 4, 5, 6월 호에는 잠시 중단되오니 양해 부탁드립니다.

성북인의 이야기를 들려주세요

상시 접수

성북구의 숨은 명소, 따뜻한 이웃 이야기, 소소한 일상속 특별한 순간까지!

제출내용

- 사진 1장 + 간단한 설명(축하할 일, 자랑하고 싶은 이야기 모두 환영)
- 성북구의 숨은 명소 & 다양한 이야기 (분량 A4용지 1장 이내)
※ 선정된 원고는 성북소리에 활용되며, 편집과정에서 일부 수정·가감될 수 있습니다. 선정된 분께는 모바일 쿠폰을 보내드립니다.

제출방법

- 이메일 sbstory@sb.go.kr (성함, 휴대전화번호, 거주 동 필수 기재)
※ 반드시 본인의 작품을 보내주시기 바라며, 게재된 원고에 대한 초상권 및 저작권 문제 발생 시 응모자에게 책임이 있습니다.

홍보전산과 ☎ 02-2241-2104

산불 예방 수칙

- 입산통제구역 및 폐쇄된 등산로 입산 금지
- 산림 내에서 라이터, 담배 소지 금지
- 산림 인접지역 논·밭두렁 태우기 등 소각행위 금지
- 화목보일러 불씨 관리 철저

공원녹지과 ☎ 02-2241-3703



큐레이터와 함께하는 미술관 작품 산책



조덕환, <고궁>, 1979, 캔버스에 유화 물감, 79.4×98.3cm

고궁

조덕환(1915-2006) 화백은 광복 후 성북동에 터를 잡고 일생을 보낸 화가입니다. 작가는 일제강점기 일본 유학을 통해서, 그리고 화가 이쾌대의 '성북회화연구소'에서 수학했습니다. 예술에 대한 열정으로 작품 제작에만 몰두했던 조덕환은 특히 야의 사생을 즐겼으며, '고궁'은 작가가 애정하던 풍경화 소재였습니다. 이 작품은 궁궐을 화면 가득 담아낸 점이 독특하며, 노을빛을 받아 살구색을 띠는 궁궐의 기와지붕이 인상적입니다.

성북구립미술관 학예사 이성임

전시정보 <1946, 성북미술연구소> 26. 3. 26. ~ 5. 24.(월 휴관) 성북구립미술관(성북구 성북로 134) ☎ 02-6925-5011

성북마을 이야기



이승규 님의 성냥갑

기억을 담은 작은 상자, 성냥갑 이야기

2025년에 진행된 제3회 성북구 민간기록물 수집 공모전을 통해 가족과 개인의 추억이 담긴 다양한 기록물이 모였습니다. 그 가운데, 1980년대 성북의 일상을 엿볼 수 있는 이승규 님의 성냥갑을 함께 살펴 보겠습니다. 성북구 토박이인 이승규 님은 한평생 성북구에서 살아왔습니다. 대학교 시절 골목과 시장, 식당을 오가며 모은 것이 있습니다. 바로 음식점에서 나누어 주던 성냥갑입니다. 그렇게 모은 성냥갑이 무려 130개에 이릅니다. 공모전에 기증할 당시, 이승규 님은 성냥갑과 얽힌 추억 또한 나누어 주셨습니다. 현재는 대부분 사라진 가게들의 이름과 공간의 기억이 성냥갑에 고스

란히 남아있기 때문입니다. 성냥갑의 간결한 글씨체와 선명한 색감은 그 시대의 분위기를 담고 있으며, 하나씩 살펴보면 자연스레 당시 성북의 거리 풍경이 떠오릅니다. 지금은 성냥을 꺼내 불을 붙일 일이 거의 없습니다. 그러나 그 시절 가게의 공기와 소리, 함께했던 사람들의 얼굴을 떠올리게 해주는 성냥갑은 이승규 님에게 단순한 수집품이 아닌 인생의 한 조각입니다. 어쩌면 우리에게도 집 어딘가에 그런 물건 하나쯤은 남아있을지 모릅니다. 문득, 오래된 물건 하나를 꺼내 그 시절의 기억을 다시 만나보는 건 어떨까요?

성북문화원 마을아카이브팀 ☎ 02-765-1611
성북구청 기획예산과 ☎ 02-2241-3813

공무원 사칭 주의하세요!

기관(공무원)은
선입금 및 현금을
절대 요청하지 않습니다.

예방 및 대응방법

- ① 내선번호 확인: 해당 구청 홈페이지 → 부서안내 → 내선번호 확인
- ② 발신처 및 공문 진위 확인: 해당 부서 또는 서울시 공정거래종합상담센터(1600-0700, 8번)로 직접 문의
- ③ 절대 선입금 금지
- ④ 피해 발생 시 경찰 즉시 신고



성북구의 새로운 얼굴을 직접 골라주세요!

성북구의 정체성과 매력을 담은 캐릭터를 리뉴얼 중입니다.
주민 여러분의 소중한 의견을 반영하여 성북의 대표 얼굴을
최종 선정하고자 하니 많은 참여 부탁드립니다.

기간 26. 3. 25.(수) ~ 4. 3.(금)
대상 누구나
참여방법 QR코드 스캔



* 본 시안은 개발 중인 안으로 최종 확정 시 변경될 수 있습니다.

홍보전산과 ☎ 02-2241-2103

2026 문화가 흐르는 성북천 '다시, 봄'

행사기간 26. 4. 3.(금) ~ 4. 12.(일) ※ 10일간
행사시간 19:00~20:00(60분 공연)
장소 성북천 수변활력거점 일대(성북구청 앞)
내용 마술, 음악, 댄스 등 복합예술 거리공연
문화체육과 ☎ 02-2241-2602

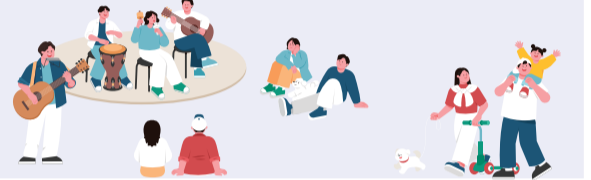

2026년 성북구민 자전거보험

피보험자 성북구에 주민등록이 되어 있는 모든 구민(등록된 외국인 포함)
※ 성북구민 전체 자동 가입 완료

보장기간 26. 2. 15.(일) ~ 27. 2. 14.(일)

보장범위 및 내용

- 자전거(페달로 움직이는 전기자전거 포함)를 직접 운전(탑승) 중에 일어난 사고
- 도로 통행(보행) 중에 자전거로부터 입은 급격하고도 우연한 외래의 사고

상담 및 접수처 DB손해보험 ☎ 1899-7751

교통행정과 ☎ 02-2241-3413

2026년 성북구 부설주차장 개방 사업

사업내용 주차장의 유휴 주차면을 개방하여 지역 주차면으로 공유
신청대상 공동주택, 기업체, 종교시설 등 유휴 주차면이 있는 시설물
지원내용

- 개방 주차장 운영 관련 시설 개선 필요 시 공사 지원금(1면당 최대 1백만 원)
- 주차면 유료 운영 시, 이용료 전액 건물 소유주(개방 주체) 귀속
※ 최소면수 이상 개방, 2년 이상 개방 조건 & "나눔주차장" 표지 부착 필수

교통지도과 ☎ 02-2241-3485



2026년 서울시

「내 안전 지키는 안심헬프미」 지원사업

지원대상 서울 거주 및 서울 소재 직장·학교에 소속된 사람

지원내용 휴대용 키링 형태의 안심벨 '안심헬프미'

주요기능 긴급신고 시 자체 경고음 발생,
자치구 CCTV 관제센터 신고 및 경찰출동

신청기간 26. 2. 13.(금) ~ 연중 상시 ※ 물량 소진 시 조기 마감

신청방법 온라인(서울시 홈페이지 www.seoul.go.kr/sos) 신청

서울시 양성평등담당관 ☎ 02-2133-5337

여성가족과 ☎ 02-2241-2573



쓰레기 분리배출 실천 서약 챌린지

참여기간 26. 2. 9.(월) ~ 4. 30.(목)

참여방법 온라인(에코마일리지 홈페이지) 또는
QR코드 접속하여 한 줄 서약 및 실천 항목 동의

- 서약항목
- ① 음식물 쓰레기 분리배출
 - ② 비닐과 플라스틱 분리배출
 - ③ 종이 분리배출
 - ④ 다회용기 사용
 - ⑤ 외출 시 장바구니와 텀블러 사용

참여혜택 에코마일리지 500마일리지(500원 상당) 제공

청소행정과 ☎ 02-2241-4417



성북의 소식을 더 빠르고 생생하게 만나는 방법!

QR코드를
스캔해
확인하세요.



문자알림서비스



유튜브(성북TV)



블로그(성북누리)



카카오톡채널



인스타그램



페이스북

