



성북소리



발행인 성북구청장 이승로

발행일 2023년 9월 25일 월요일

편 집 홍보전산과 ☎ 02-2241-2104

주 소 서울시 성북구 보문로 168



모바일로 만나는
성북소리



음성으로 만나는
성북소리



추석연휴에도 성북은 24시간!
안전을 지키겠습니다.

소중한 가족, 이웃과 함께 풍요롭고
즐거운 한가위 보내시길 바랍니다.

성북구청장 이 승 로

빛으로 채워진 행복 가득한 추석 보내세요



“더도 말고 덜도 말고 늘 가윗날만 같아라”

평범하지만 소중한 일상을
안전하게 지켜내겠습니다.

사랑하는 성북구민 여러분!
우리 민족 최대명절인 추석이 다가왔습니다.

사랑하는 가족들과 함께 등근 보름달을 보고 소원도 빌며
분홍빛 꽃이 진 자리마다 태양을 머금어 빨갱게 익어가는 사과처럼
주민 여러분께서 바라는 일들이 아름답게 결실을 맺기를 바랍니다.

최근 우리 주변에서 일어나고 있는 문지마 범죄가
코로나19로부터 3년여 만에 겨우 되찾은
평범하지만 소중한 우리의 일상을 위협하고 있습니다.

우리 성북구는 범죄의 가능성을 사전에 차단하기 위하여
성북·종암경찰서, 성북소방서와 유기적으로 협력하여
민관특별순찰을 강화하는 등 특별치안대책을 추진하고 있습니다.

아울러 범죄예방시설인 지능형 CCTV,
스마트 보안등, 비상벨을 대폭 확충하고
범죄예방 환경개선사업을 통해 예방적 위험관리로
범죄 사각지대 없는 성북을 만들어가고 있습니다.

사랑하는 성북구민 여러분!
스마트 안전도시 성북에서 사랑하는 가족들과 함께
이 좋은 가을날을 여유와 행복으로 가득 채우시길 바랍니다.

성북구청장 이 승 로



안전하고 편안한 명절을 위한 추석 연휴 종합정보

24 HOURS

안전한 명절, 시간 운영 성북구청 종합상황실

- 운영기간 23. 9. 27.(수) 18시 ~ 10. 4.(수) 9시
- 운영장소 성북구청 1층 상황실
성북구청 종합상황실 ☎ 02-2241-3300

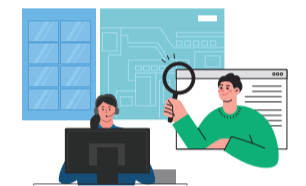

추석 연휴 편리한 대중교통

- 지하철·시내버스 평소 공휴일 수준 운영
- 심야 올빼미버스 14개 노선 모두 정상 운영
- 경부고속도로 버스전용차로 운영시간 연장
- 성북 마을버스 연장 운행 미 실시
- 실시간 교통상황 제공 : TOPIS 누리집·서울교통포털(앱)
교통행정과 ☎ 02-2241-3409

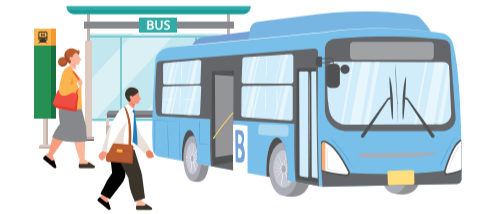

무료주차장 개방 및 불법 주·정차 특별 단속

- 불법 주·정차 특별 단속 안내 : 24시간 운영
- 연휴 기간 무료 개방하는 주차장은 성북구청 홈페이지에서 확인 가능합니다.
- 관내 초·중·고등학교 25개교
- 관내 공영주차장 및 종교시설 주차장 9개소(419면)
무료 개방 주차장 확인 QR코드
교통지도과 ☎ 02-2241-3485



생활쓰레기 수거 일시 중단 안내

해당동	9. 28.(목)	9. 29.(금) (추석)	9. 30.(토)	10. 1.(일)	10. 2.(월) (대체공휴일)	10. 3.(화) (개천절)	수거업체
상북동, 삼선동, 동선동, 안암동, 보문동, 둔암1·2동	배출불가(미수거)				일부 수거	배출가능	철한정화기업 (02-959-3922)
정릉1·2·3·4동, 길음1·2동, 월곡1동					정상 수거		태한환경 (02-941-4251)
월곡2동, 종암동, 장위1·2·3동, 석관동					일부 수거		강남환경개발 (02-959-5170)

※ 추석 연휴 쓰레기 배출량 과다로 연휴기간 후 수거가 지연될 수 있습니다.

청소행정과 ☎ 02-2241-4407

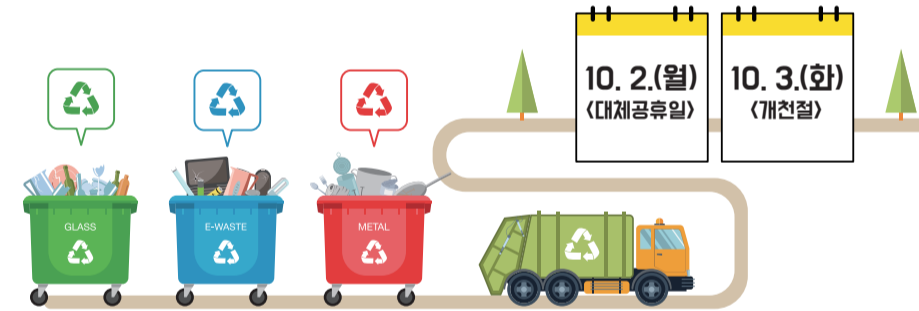

비상진료 의료기관 안내

· 보건소 응급진료상황실 운영

- 운영기간 : 23. 9. 28.(목) ~ 10. 3.(화) 09:00~18:00
- 운영장소 : 보건소 1층 안내실
- 운영내용 : 추석 연휴기간 문 여는 병·의원 및 약국 안내

- 연휴 기간 문 여는 병·의원 및 약국은 성북구청 홈페이지에서 확인 가능합니다.(문 여는 병의원 153개소, 약국 296개소)



비상진료 의료기관
확인 QR코드

성북구보건소 상황실 ☎ 02-2241-5912



선별진료소 운영

- 운영기간 23. 9. 28.(목) ~ 10. 3.(화)
- 운영장소 성북구보건소 선별진료소
- 운영시간 09:00 ~ 13:00
- 진료대상 우선순위 검사 대상자 PCR 검사 시행

※ 우선순위 검사 대상자 : 만 60세 이상 고령자, 의료기관 입원예정자 및 상주보호자 1인 등

성북구 코로나19 콜센터 ☎ 02-2241-5271, 5272



무료주차장 개방 및 불법 주·정차 특별 단속

- 불법 주·정차 특별 단속 안내 : 24시간 운영
- 연휴 기간 무료 개방하는 주차장은 성북구청 홈페이지에서 확인 가능합니다.
- 관내 초·중·고등학교 25개교
- 관내 공영주차장 및 종교시설 주차장 9개소(419면)
무료 개방 주차장 확인 QR코드
교통지도과 ☎ 02-2241-3485





성북구는 안전합니다!

구민이 안전한 성북

스마트 안전서비스로 성북구의 안전을 지킵니다!

365일 24시간, 성북의 안전을 지킵니다

성북 스마트통합관제센터에서는 365일 24시간, 4,316대의 CCTV를 통해 성북구의 안전을 지키고 있다. 모니터링 요원과 경찰이 함께 실시간 모니터링을 하며 발생하는 사건·사고에 신속히 대응한다. 2020년부터 2023년까지 통합관제센터의 실시간 모니터링을 통해 159건의 사건·사고에 대응했다. 범죄 사각지대 없는 성북을 만들기 위해 스마트 CCTV를 확대 설치하여 빈틈없는 감시망을 구축할 예정이다.



성북 스마트 통합관제센터 ▲

긴급조치를 위한 비상벨 확대 설치

공중화장실, 골목길, 산책로 등에서 안전사고와 비상상황 발생 시 도움을 요청할 수 있는 비상벨 설치를 늘리고, 위험한 상황에서도 찾기 쉽도록 눈에 잘 띄는 LED 비상벨을 설치했다.



성북구민 보험 자동 가입

성북구민이라면 누구나 '성북구민 안전보험'과 '자전거 단체보험'에 자동 가입된다. 가스사고, 화상, 스쿨존 교통사고 등으로 피해를 입거나 자전거 관련 사고를 입은 구민은 보장 혜택을 받을 수 있다.

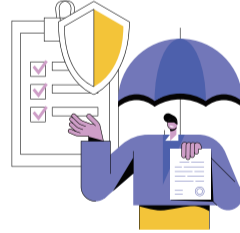

기초번호판에 SOS 원스탑 시스템 QR코드 도입

위치를 설명하기 어려운 자전거길, 도시공원 등의 기초번호판 136개에 QR코드를 탑재하여 촬영 시 위치정보가 자동 표시되어 문자나 전화로 자동 연결될 수 있는 SOS 원스탑 시스템을 도입했다.



여성가족과 ☎ 02-2241-2572

안전한 귀갓길 에 도움이 필요하다면, <안심이> 앱

구글 플레이스토어, 아이폰 앱스토어에서 <서울시 안심이> 어플 다운



귀가모니터링

목적지에 도착할 때까지 CCTV 영상관제로 안심귀갓길 지원

긴급신고

신고 위치 주변 CCTV 영상을 관제요원과 경찰이 파악 후 순찰차 출동

안심귀가택시

미리 목적지를 선택하고 택시 탑승 시, 보호자와 지인, 관제센터로 알림 문자 전송

안심귀가스카우트

늦은 밤 집 앞까지 동행하는 안심귀가스카우트 예약

안심택배함 위치 확인

안전한 비대면 택배 이용



모두가 안심하고 안전하게 살아갈 수 있도록 안전! 반드시 지키겠습니다.

도시가 안전한 성북

도심의 위험요소를 미리 제거하겠습니다!

'미아리 텍사스', 마침내 역사 속으로

서울의 마지막 성매매 집결지인 미아리 텍사스가 역사 속으로 사라진다. 낙후된 건물과 환경으로 안전문제가 심각했던 신월곡1구역은 2023년 10월 조합에서 이주를 시작할 예정이다. 내년에는 집창촌 철거가 가능할 것으로 보이며, 이후 재개발을 통해 주거지로 탈바꿈할 예정이다. 미아리 텍사스 이주 전 ▶



미아리 텍사스 조합도(안) ▲

빈집 실태조사 및 정비

빈집으로 인한 청소년 비행과 각종 사건·사고를 예방하기 위해 추정 빈집 1,180호를 실태조사 후 빈집 정비계획을 수립하고 정비 예정이다.

침수 피해 방지를 위한 주택 시설 개선

반지하주택에 침수 피해가 없도록 13,936호를 전수조사하여 차수판과 개폐식방범창 설치를 지원한다.



초등학교 정문 앞 LED 바닥신호등 100% 설치

초등학교 27개교 79개소 횡단보도에 LED 바닥신호등을 설치하여 어린이 교통사고를 예방하고 안전한 통학로를 조성했다.

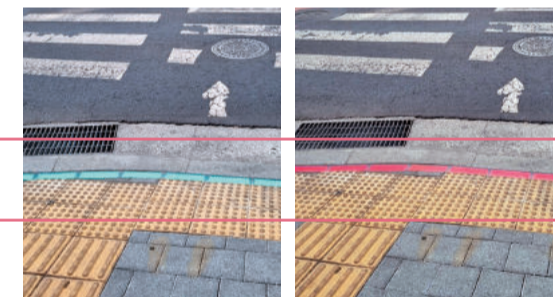

디자인으로 범죄를 예방하는 CPTED(셉테드) 사업

치안 취약지역인 후미진 골목길, 들레길에 안전 디자인을 도입해 반지하 가림막 설치, 공원등 신설 등으로 안전한 환경을 조성 중이다.

폭설에도 안전하게, 친환경 도로열선시스템

빙판길 안전사고에 대비할 수 있도록 '친환경 도로열선'을 서울시 자치구 중 최다 설치했다. 정릉초교 주변 등 총 49개소 13,359m의 열선이 설치되어 있다.

함께 안전한 성북

안전을 위해 이웃과 함께합니다!

성북구 민·관 합동순찰대 출범

무차별 범죄에 대응하여 성북구, 성북구의회, 성북경찰서, 종양경찰서, 성북강북교육지원청, 성북소방서, 성북세무서 7개 유관기관이 치안협의회를 구성하고 범죄예방활동 강화에 나서 구민의 안전을 지킨다. 민관 합동순찰대는 기존 7개 참여단체에서 19개 단체로 확대하고, 순찰구간도 15개 구간에서 42개로 확대해 더욱 촘촘하게 안전을 관리한다.



등·하교 안전을 책임지는 워킹스쿨버스 확대

통학 방향이 같은 초등학생들과 함께 보행하며 안전하게 등·하교를 돕는 워킹스쿨버스(교통안전지도사)를 17개 초등학교에 56명 확대 배치하여 아이들의 안전을 지킨다.

위기가구 선제적 발굴

동복지협의회, 구석구석 발굴단, 복지 통장 등 지역 인적 안전망을 통해 이웃의 안전을 살피고, 주변의 위기가구를 선제적으로 발굴해 나가고 있다.

제2회 성북구 주민자치 성과공유회
함께 행복하게 주민자치!

일시 23. 10. 31.(화) 13:00~18:00
장소 성북구청 바람마당 일대

주요내용
- 성북구 주민자치 박람회
- 주민자치 우수사례 발표
- 주민자치 우수사례 전시회

자치행정과 ☎ 02-2241-2233



살기 좋은 성북, 함께 뛰는 성북구의회

더 나은 성북을 만들기 위해 고민하는 성북구의회 홈페이지를 통해 우리 동네 구의원의 활동사항을 살펴보고 직접 구정에 대한 아이디어를 제안하실 수 있습니다.
홈페이지 <https://www.sbc.go.kr/>



늦더위 날리는
열무김치 나눔



돈암1동 ☎ 02-2241-5120

돈암1동 마을안전협의회는 지역 주민들과 함께 홀몸 어르신과 70세 이상 지역 어르신을 위해 시원한 열무김치를 담갔다. 3년 동안 이어져 온 깍두기 만들기, 오이지 만들기, 열무김치 만들기로 지역 사회 봉사를 이어온 이 행사는 금년에도 계속되었다. 이외에도 18년 이상 이어진 노인 경로잔치로 지역 어르신들께



풍성한 점심을 대접하는 행사도 계속해오면서 지역사회를 위해 노력해오고 있다. 명예기자 김선례

향기로운 새마을문고

장위1동 ☎ 02-2241-5647



장위1동 새마을문고가 관내 어르신들과 함께 방향제 만들기 체험 행사를 진행했다. 어르신들이 선호하는 제주향과 은목서 향의 방향제를 직접 만들고 사용해 보았다. 행사에 참여한 어르신은 “평소 좋아하던 향으로 방향제와 향수를 만들어 만족스러웠다. 지나치기만 했던 문고에서 다양한 행사를 하고 있었고, 읽을 만한 책도 많이 있어 자주 방문해야겠다”고 말했다. 새마을문고는 “다양한 행사를 개최하여 더 많은 주민이 문고를 찾아올 수 있도록 노력하겠다”고 전했다.

아직도 봄,
청춘사진찍기 체험

석관동 ☎ 02-2241-5796



석관동 자원봉사캠프에서 진행한 ‘아직도 봄, 청춘 사진을 찍어 드립니다’ 사업은 기념사진 촬영 기회가 없던 취약계층 돌봄가구 중 15가구 대상으로 진행되었다. 기존의 장수 사진과는 달리 밝은 분위기의 포토존에서 소품을 활용하며 자원봉사담당자의 재능기부로 촬영이 진행됐다. 사진 촬영에 참여한 어르신은 “오늘 찍은 사진이 앞으로의 날 중 가장 건강하고 멋진 내 모습을 기록한 것이라는 의미가 있다”며 기쁜 소감을 밝혔다.

도서관에 모두를 초대합니다

성북구청 ☎ 02-2241-3114



길빛도서관에서 마련한 <환대의 날>, 길빛근린공원에 아이들에게 미로 같은 공간이 되어줄 알록달록 상자들이 쌓였다. 도서관은 집 앞 공원처럼 언제나 찾아갈 수 있는 곳이라는 것을 지역 주민에게 알리고자 개최되었다. ‘환대’에 대한 낱말을 맞추는 상자놀이부터 그림책 프로그램, 1인극 등 다양한 도서관 프로그램을 통해 지역 주민에게 도서관은 누구에게나 열려있는 곳을 알릴 기회가 되었다. 명예기자 김수정

버려지는 컵이
화분으로 새로
태어나다



길음2동 ☎ 02-2241-5480

길음2동 새마을문고에서는 제로웨이스트 실천 활동으로 버려지는 플라스틱 컵을 재활용해 화분을 만들었다. 두 개의 컵 화분을 만들어 하나는 나의 반려식물로, 하나는 이웃에게 전달했다. 길음2동 자원봉사캠프 활동가들과 청소년 봉사자들이 함께 독거 어르신들의 안부를 살피고, 반려식물이 정서적으로 도움이 되길 바라는 마음



으로 화분을 전달했다. 프로그램에 참여한 주민들은 제로웨이스트와 이웃 나눔 활동에 적극 동참할 것을 약속했다. 명예기자 김미선

주민과 주민을
이어주는
마을이음터



종암동 ☎ 02-2241-5520

이웃 간의 마음을 이어주는 마을이음터에서 또피아 피자과 소떡소떡을 만들어 나누는 행사가 열렸다. 음식 만드는 방법도 배우고 어르신들께는 직접 음식을 전달하기도 했다. 마을이음터는 지역 내의 공간을 무상으로 임대하여 주민들을 위한 다양한 모임과 활동공간으로 운영하는 주민의 복지를 위한 공간이다. 공간 무상 대여부터



다양한 프로그램들까지, 배움을 위한 다양한 모임과 활동공간을 위한 공간을 넘어 주민의 화합과 나눔을 위한 공간으로 자리매김하고 있다. 명예기자 최유진

성북구의회,
제298회 임시회 개최



성북구의회(의장 오중균)가 9월 5일(화) 제298회 임시회를 개최했다. 이번 임시회는 예산결산특별위원회 위원을 새롭게 구성하고, 2023년도 제1회 일반 및 특별회계 세입·세출 추가경정 예산안에 대한 심사가 진행되며 민생 안정을 위한 현안 및 구정과 관련된 주요 안건을 심사한다. 오중균 의장은 이날 개회식에서 “추경예산안은 주민의 삶의 질 향상 및 복리 증진과 연결되어 있는 만큼 세밀하고 꼼꼼하게 예산안 심사에 최선을 다해 주시기 바란다.”고 밝히며, “집행부와 의회가 유기적인 협력과 소통을 통해 현안사업에 대한 정보를 공유하여 현장의 생생한 목소리가 반영된 정책이 만들어져야 한다.”고 뜻을 전했다. 개회식 이후 진행된 제1차 본회의에서는 안전상정에 앞서 김경이 의원과 임현주 의원이 5분 자유발언을 진행했다. 김경이 의원은 ‘소아경증환자의 야간 및 진료 공백 관련 대책 마련 촉구’라는 주제로, 임현주 의원은 ‘집행부 조례 개정 지연에 관하여’라는 주제로 각각 5분 자유발언을 진행했다.

이어 2023년 제1회 일반 및 특별회계 세입·세출 추가경정 예산안 제출에 따른 제안설명과, 예산결산특별위원회의 구성 결의안 심의 및 위원 선임의 건에 대해 안건을 상정했다. 제298회 성북구의회 임시회 예산결산특별위원회 위원장에는 정해숙 의원, 부위원장에는 강수진 의원을 각각 선출했으며, 위원으로는 김경이, 소형준, 박영선, 임태근, 임현주, 권영애, 양순임 의원이 선임되어 총 9명의 위원이 예산결산특별위원회로 활동하게 된다. 한편, 제298회 임시회에 상정된 주요 안건은 의원발의 안건 13건, 성북구청장 제출 안건 14건 등 총 27건으로 상정된 안건은 해당 상임위원회의 심사를 거친 후 9월 18일(월) 제2차 본회의에서 최종 의결된다.

제298회 임시회
제1차본회의 5분 자유발언



김경이 의원

소아경증환자의 야간 및 진료 공백
관련 대책 마련 촉구

- 보건복지부에서 시행하는 ‘달빛어린이병원 사업’과 서울시에서 지원하는 ‘우리아이안심의원 사업’ 모두 성북구에겐 지원받는 병원이 하나도 없음을 지적
- 앞서 언급한 두 사업에 적합한 야간 및 휴일 진료의원 발굴에 더욱 적극적으로 힘써주시기를 요청하고, 부모들이 자녀를 걱정 없이 양육할 수 있도록 우리구 소아경증환자의 안정적인 의료환경 마련을 위한 대책을 수립하여 주시기를 촉구함



임현주 의원

집행부 조례 개정 지연에 관하여

- 법령에서 자치구 조례로 위임하고 있는 법 조항들이 개정되었을 경우, 우리 구 관련 부서에서 이를 반영하지 않아 법적 근거가 상실된 조례를 폐지하지 않거나, 법과 불일치한 조례의 조문으로 자치법규에 대한 주민의 신뢰를 잃고 있음을 지적함

※ 9월호 '정릉4동 - 마을음악회와 나눔행사로 웃음꽃이 가득' 중, '건강한 여름나기 사랑의 삼계탕 나눔행사'는 정릉4동 주민자치회 복지분과 주관으로 개최되었음을 알려드립니다.



NO.2

우리동네 이야기

종/암

월/곡/편

종암



문화공간 이육사

민족시인이자 독립운동가로 활동한 이육사 선생은 1939년부터 1941년까지 종암동에 거주하면서 [청포도]와 [절정] 등 많은 작품을 집필하였다. 이육사 선생을 기념하고 그 뜻을 이어 지역문화를 발전시키기 위해 복합문화시설 <문화공간 이육사>을 2019년 개관하였다. 실제 선생이 거주하던 종암동 62번지와 매우 가까이 위치한 '문화공간 이육사'는 이육사 선생을 기념하는 것 뿐만 아니라 지역의 소중한 역사·문화유산을 탐색하는 다양한 교육문화 프로그램과 행사를 진행하고 있다. 문화공간 이육사 앞에 조성된 '264 예술공원'에는 실제 청포도 나무가 식재된 녹지 공간으로 주민들의 휴식처로 이용되고 있다.

📍 위치 성북구 종암로21가길 36-1



종암박스파크



종암사거리 내부순환도로 교각 아래에 위치한 <종암박스파크>는 밀려드는 차량으로 인해 소음과 먼지에 취약한 고가 하부 교통섬이었다. 이런 환경을 개선하고자 하는 바람이 서울시 고가 하부공간 활용사업 정책과 만나 도심 속 주민을 위한 주민밀착형 공간으로 재탄생시켰다. 코로나 예방접종 센터로 활용되었다가 현재는 단체 체육활동과 각종 행사·공연이 가능한 '어울마루', 소규모 체육활동과 커뮤니티 시설로 이용할 수 있는 '다락마루'로 운영되고 있다. 체육경기(농구)와 행사 개최를 원하는 주민은 공간 대관도 가능하다. '종암동 주민총회'부터 청소년의 농구·탁구 승씨를 뽑는 '볼(BALL) 맞나는 체육대회' 등 주민을 위한 크고 작은 행사로 화합의 장을 만들어가는 공간이 되어가고 있다.

📍 위치 성북구 화랑로 6

제10회 종암동 헌혈의날

- 일시 23. 10. 20.(금) 09:30~16:00
- 장소 종암동주민센터 3층 이육사홀
- 내용 전화 사전신청 후 지정된 시간에 참석(신분증 지참)
종암동 주민자치회 ☎ 02-941-0264, 02-942-0264



명예기자가 들려주는 <우리동네이야기>에서는 매달 권역별로 매력있는 장소들과 알아두면 좋은 공공시설들을 소개합니다.

명예기자 _ 박은영, 최유진

종암동 + 동네면 함께해요!

종암동과 강원도 횡성군 둔내면과의 인연은 2015년 10월로 거슬러 올라간다. 두 마을은 발전과 번영을 목표로 자매결연을 맺고 도농 교류를 활성화하기 위한 사업을 꾸준히 확대해 나가고 있다. 매년 둔내면의 특화작물인 토마토, 감자, 고랭지 채소 등을 직거래로 거래하여 농가도 돕고 두 마을 간의 우애도 돈독히 하고 있다. 코로나로 감자 판매가 어려울 때 종암동 주민자치회가 나서서 감자 200박스를 판매하였고, 둔내면은 고마움을 전하고자 직접 제작한 면마스크와 필터를 보내 정을 나누었다. 또한 종암동 12가족이 둔내에서 농촌 가족 체험 활동을 진행하고, 둔내 토마토 축제에 종암동 주민들이 참여하는 등 꾸준한 도농 교류로 함께 발전해 나가고 있다.



알아두면 좋은 우리동네 공공시설!

보건·복지

성북노인종합복지관, 월곡종합사회복지관, 성북장애인복지관, 생명의전화종합사회복지관, 성북여성취업교육센터

아동·청소년

청소년놀터 모모(미음미음), 우리동네키움센터 성북10호점, 성북청소년미래지원센터, 월곡청소년센터

문화

종암동새날도서관, 문화공간 이육사, 개운산스포츠센터, 성북펜싱체육관, 종암박스파크, 월곡인조잔디축구장, 월곡테니스장, 월곡배드민턴전용체육관, 제2월곡인조잔디구장, 월곡꿈그림도서관, 성북정보도서관, 성북어린이미술관 꿈자람, 성북청년공간

생활

공구대여소(각 동 주민센터), 마을사회적경제센터

월곡



오동숲속도서관

지난 5월, 월곡동에 <오동숲속도서관>이 개관했다. 가동을 멈춘 목재 파쇄장이 독서와 치유의 공간으로 변신했다. 달팽이가 집을 이고 있는 모양을 한 도서관은 한옥 양식의 목재 건축물로 사랑의 창을 통해 밖을 볼 수 있도록 지어졌다. 시선을 두는 곳마다 온통 푸릇푸릇해 마치 숲 속에 있는 느낌을 준다. 책 7700여 권과 50개의 열람석을 갖추고 있으며 독서공간과 커뮤니티 공간, 북카페 등으로 구성돼 저마다 아끼자기한 공간을 연출한다. 책을 읽거나 숲을 바라보다 지루할 때쯤 공원을 산책해도 좋다. 공원 내부에는 다양한 세대가 즐길 수 있는 무장애 길길을 비롯해 치유의 숲길, 들꽃 향기원, 철쭉동산 등이 조성돼 독서와 휴식을 동시에 즐길 수 있다. 맞은편에 자리한 유아숲체험원의 '숲속놀이마당'은 유치원생들의 체험장으로 활용하기에 좋다. 살랑거리는 바람에 마음마저 흔들리는 가을, 오동숲속도서관에서 사소한 행복을 찾아보자.

📍 위치 성북구 화랑로13가길 110-10

삼태기숲



작지만 울창한 도심 숲이 월곡동에 위치하고 있다. 바로 서울국유림관리소에 조성된 <삼태기숲>이다. 마을 뒤 산 정상에서 내려다보는 모습이 삼태기를 닮았다고 해서 오래전부터 삼태기 숲이라 불린다. 주변에 천장산과 성북정보도서관을 끼고 있는 삼태기 숲은 휴식의 공간과 더불어 아이들을 위한 자연 친화적 놀이공원으로도 좋다. 삼태기 숲의 울창함이 유지되는 것은 평일 오전 9시부터 오후 5시까지만 출입을 허용하며 병해충 예방과 방제 활동을 하는 국유림관리소의 관리 덕분이기도 하다. 삼태기 숲은 버스정류장에서 3분 거리다. 이토록 가까운 곳에 울창한 숲이라니, 도심 숲의 '쌔플' 과도 같은 이곳이 사랑스러운 이유다.

📍 위치 성북구 화랑로18가길 30, 서울국유림관리소

2023 성북구체육회 가족 한마음 서울걷길

일시 23. 10. 21.(토) 09:00~11:00
장소 성북천 분수광장 ~ 보문제1교 왕복 5km
대상 성북구민 500여 명

혜택 참가기념품 증정
※ 행사일정은 대회 상황에 따라 변동될 수 있음을 알립니다.
성북구체육회 ☎ 02-3676-7330



우리 아이 꿈의 시작, 성북구 드림스타트

지원대상 12세 이하 취약계층 아동 및 가족, 임신부
(기초생활수급자, 차상위계층, 법정 한부모가정)
지역자원 연계를 통해 건강, 영양, 교육, 문화, 복지 등 맞춤형 통합서비스 제공

지원절차 초기상담 -> 대상자 선정 논의 -> 서비스 제공 및 점검
신청문의 드림스타트 또는 거주지 동주민센터 전화 · 내방상담
아동청소년과 ☎ 02-2241-2440, 2443

성북국악페스티벌 풍류마치 2023 (습: 어우르다)

- 공연일시 23. 10. 28.(토) ~ 10. 29.(일) 17시
공연장소 꿈빛극장 (성북구 길음로7길 20)
관람료 전석 3만 원 (성북구민 50% 할인)

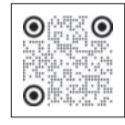

꿈빛극장 ☎ 02-6953-3201

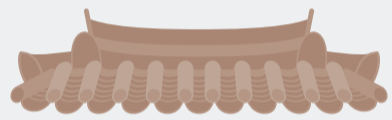

성북예향재 가을 기획전

접수방법 성북구청 홈페이지 선착순 접수
성북예향재 ☎ 02-742-4997

한복 입은 인형들의나들이 & Fusion

- 기간 23. 9. 19.(화) ~ 10. 28.(토) 10시~18시 ※ 월 휴무
내용 여인들의 전통 의상 한복을 인형옷으로 제작하여 현대미술과 함께 전시

한땀의여유-오너먼트 만들기, 겨울머플러 만들기

- 일시 23. 10. 25.(수) ~ 11. 15.(수) 매주 수 14:00~16:00
대상 성인 누구나
체험료 회차별 50,000원

한옥교실

- 일시 10월~12월, 매주 둘째·넷째 주 토요일 14:00~16:00
내용 한복 및 전통문화 경험
대상 초등학교 저학년
체험료 회차별 15,000원

토요일 토요일은예향재다-차이야기, 인문예술살롱

- 일시 10월~11월, 매주 세번째 토요일 13:30~15:00, 15:30~17:00
대상 성인 누구나
체험료 회차별 10,000원, 5,000원

풍성한 10월 행사 이모저모

성북구민과 함께 하는 가을음악회

- 일시 23. 10. 11.(수) 19:00~21:00
장소 개운산 운동장 야외특설무대
내용 가수(진성, 안치환 등), 오케스트라, 성악, 지역예술단체 등 구민이 함께 하는 가을음악회
문화체육과 ☎ 02-2241-2655

성북연극페스티벌

- 일시 23. 10. 13.(금) ~ 10. 15.(일) 17:30~22:00
장소 성북구청 후문 앞 바람마당 (성북구 보문로 168)
내용 1일 2~3회(17:30/19:00/20:30) 무료 연극 공연
문화체육과 ☎ 02-2241-2655

천장산우화예술제 (우화, 신화, SF)

- 일시 23. 10. 13.(금) ~ 10. 15.(일)
장소 천장산우화극장 (성북구 화랑로18자길 13)
내용 우화, 신화, SF를 주제로 한 공연, 전시, 영화상영, 마을잔치 등
성북문화재단 ☎ 02-6906-9276

전통민속놀이 체험 한마당

- 일시 23. 10. 14.(토) 11:00
장소 정릉2동 교통광장
행사내용 참고누놀이, 널뛰기, 활쏘기, 윷놀이, 딱지치기, 제기만들기 등
신청대상 관내 거주 아동청소년 및 보호자 총 100명(선착순)
신청기간 23. 9. 26.(화) ~ 10. 10.(화) 18시
신청방법 성북구청 홈페이지 내 신청서 작성, 이메일 접수
아동청소년과 ☎ 02-2241-2413

2023 마을장터 개울장

- 일시 23. 10. 14.(토) 14:00~19:00, 23. 10. 28.(토) 12:00~17:00
장소 정릉시장 주민참여마당
내용 정릉천 플라마켓, 주민참여 프로그램, 버스킹 공연 등
같이가치 정릉시장 협동조합 사무실☎ 070-8950-7788

성북구 일자리 한마당

- 일시 23. 10. 18.(수) 14:00~17:00
장소 성북구청 바람마당
대상 구직에 관심있는 성북구민 누구나
내용 구인·구직 만남(채용면접), 기업채용 컨설팅, 일자리 관련 주민참여행사 등
일자리정책과 ☎ 02-2241-3944

연극 <서교동에서 죽다>

- 공연일시 23. 11. 4.(토) 15시, 19시, 23. 11. 5.(일) 15시
공연장소 꿈빛극장 (성북구 길음로7길 20)
관람료 전석 3만 원 (성북구민 20% 할인)



꿈빛극장 ☎ 02-6953-3201

SAC on Screen

Table with 3 columns: 상영일정, 10월 상영작, 접수일자. Rows include '발레 <심청>' and '뮤지컬 <굿모닝 독도>'.

- 신청방법 아리랑시네센터 홈페이지
관람료 무료

아리랑시네센터 ☎ 02-3291-5540

2023 성북미술대전

- 일시 23. 10. 21.(토) 9:30~15:00
장소 의릉(성북구 화랑로32길 146-20)
참가대상 전국 유치·초등·중등·고등학생 및 해당 나이 청소년
신청기간 23. 9. 1.(금) ~ 10. 10.(화)
신청방법 성북미술협회 홈페이지 접수
문화체육과 ☎ 02-2241-2609

제5회 전통시장 한마당

- 일시 23. 10. 21.(토) 11:00~19:00
장소 성북구청 바람마당
내용 관내 전통시장 부스 운영(먹거리 등 판매), 공연, 주민노래자랑 등
성북구 전통시장상인연합회 ☎ 070-8952-5598

두근두근 별길마켓

- 일시 23. 10. 28.(토) 12:00~17:00
장소 길음역 7번 출구 ~ 미아초등학교 거리 일대
내용 플라마켓, 체험, 놀이, 공연 등 다양한 문화 프로그램
성북문화재단 문화정책팀 ☎ 02-6906-9234

시립성북청소년센터 '가을 소풍'

- 일시 23. 10. 28.(토) 13:30~17:00
장소 시립성북청소년센터
내용 체험부스(공예활동, 드론, VR 진로 등), 공연, 먹거리, 이벤트 등



우리동네 축제가 한눈에

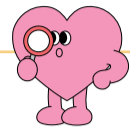

제1회 종암동 북바위·청포도 문화제

- 일시 23. 10. 7.(토) 11:00~20:00
장소 송례초등학교 운동장
내용 윷놀이 대회, 풍물패 길놀이 및 고유제, 이육사 알알이 체험 등
종암동 주민자치회 ☎ 02-941-0264, 02-942-0264

석관동 의릉문화축제

- 일시 23. 10. 21.(토) 10:00~17:00
장소 석관초등학교 운동장, 의릉일대
내용 어가행렬 퍼레이드(의릉~석관초), 뮤지컬 <경종수정실록> 등
석관동 ☎ 02-2241-5762, 5764

장삼마을 축제한마당

- 일시 23. 10. 21.(토) 11:00~17:00
장소 장위3동 마을공원
내용 문화공연, 플라마켓, 체험 등
장위3동 ☎ 02-2241-5723

정릉1동 페스티벌

- 일시 23. 10. 21.(토) 13:00~17:00
장소 정릉1동 숲속 어린이공원
내용 공연(버블쇼, 마술쇼, 노래공연 등), 버룩시장(플라마켓) 등
정릉1동 ☎ 02-2241-5285

길음2동 축제한마당

- 일시 23. 10. 21.(토) 11:00~16:00
장소 길빛근린공원
내용 주민장기자랑, 공연, 먹거리장터, 경매시장, 체험부스 등
길음2동 주민자치회 ☎ 02-989-8809~10

제2회 아리랑돈암2축제

- 일시 23. 10. 21.(토) 12:00~16:00
장소 흥천사 주차장
내용 힐링콘서트(클래식, 국악 등), 체험활동(4D무비카, 인생네컷 등) 등
돈암2동 ☎ 02-2241-5162

제9회 장위부마축제

- 일시 23. 10. 21.(토) 13:00~17:30
장소 장위초등학교 운동장
내용 전통혼례, 폐백, 공연, 장기자랑, 먹거리 등
장위2동 ☎ 02-2241-5682

제5회 월곡 달빛문화축제

- 일시 23. 10. 21.(토) 15:00~21:00
장소 동덕여대오거리 달빛광장 일대
내용 달빛등 전시, 문화공연, 체험부스(드론 및 전통놀이 등), 플라마켓 등
월곡2동 ☎ 02-2241-5603

제10회 삼선동 선녀축제

- 일시 23. 10. 22.(일) 11:00~17:00
장소 성북천 분수마루, 삼선동 일대(한양도성 등)
내용 선녀하강식 퍼포먼스 및 퍼레이드, 주민화합한마당, 장기자랑 등
삼선동 ☎ 02-2241-5042

차없는거리 동선나누장

- 일시 23. 10. 28.(토) 10:00~17:00
장소 성신여대앞오거리 ~ 돈암동성당
내용 아나바다 장터, 플라마켓, 체험부스, 주민 노래자랑 등
동선동 주민자치회 ☎ 02-928-5080

돈암동 한마음 축제

- 일시 23. 10. 28.(토) 13:00~17:00
장소 돈암삼성아파트 내 운동장
내용 주민장기자랑, 먹거리, 체험부스, 아나바다 장터 등
돈암1동 ☎ 02-2241-5124

제8회 정릉버들잎축제

- 일시 23. 10. 28.(토) 13:00~18:00
장소 정릉시장 주민참여마당, 정릉동 일대
내용 어가행렬(정릉~정릉시장 구간), 주민참여 공연, 체험부스, 먹거리 장터 등
정릉3동 ☎ 02-2241-5363

정릉1동 커뮤니티센터 생활문화강좌 안내

접수일 매월 마지막 주
수강료 분기별 3개월분 30,000원 ~ (재료비 별도)
운영강좌 국선도, 건강요가, 웰빙댄스, 어반스케치, 노래교실, 소도구필라테스, 라인댄스, 기타교실
정릉1동커뮤니티센터 ☎ 02-909-5295



2023 하반기 착한가격업소 신청

대상 물가 안정에 기여하는 관내 개인서비스 업소 (외식업, 이·미용업, 세탁업, 숙박업 등)
신청기간 23. 9. 11.(월) ~ 10. 13.(금)
신청방법 방문접수, FAX, 이메일



지원내용 2024년부터 반기별 소모품 지원 (예산 범위 내) 등
※구청 홈페이지 공고문 참조
지역경제과 ☎ 02-2241-3962



수강 안내

제23기 주민인권학교

- 교육일시 23. 10. 17.(화) ~ 10. 26.(목), 매주 화·목 19:00~21:00
- 교육장소 성북구청 3층 성북배움터
- 교육내용 인권의 이해 감수성, 초고령사회의 건강권, 생활 속 인권, 차이와 차별에 대해 토크하기
- 신청기간 23. 10. 4.(수) ~ 마감 시까지
- 신청방법 전화, 방문(성북구청 감사담당관), 이메일 접수
- 수강료 무료



감사담당관 인권센터 ☎ 02-2241-2192

성북 협동조합 마을학교

- 교육일시 23. 10. 17.(화) ~ 10. 26.(목) 매주 화·목 16:00~18:00
- 교육장소 성북구마을사회적경제센터 6층
- 교육내용 마을에서 협동조합으로 창업하기(창업과 비즈니스 실전과정)
- 모집대상 협동조합에 관심 있는 성북구민 누구나
- 신청방법 온라인 상시접수(QR코드)



신청QR코드

더이문화예술교육협동조합 ☎ 010-7291-7095

프로그램 안내

정릉합동지 마을활력소 프로그램 및 대관

- 교육장소 정릉합동지 마을활력소(성북구 정릉로21길 61-12)
- 프로그램 영화보기, 요리, 강독회, 경기민요, 환경교육, 하모니카, 캘리그라피 등
- 수강료 무료(재료비 별도), 수시접수
- 공간대관 공유주방, 다목적실, 사랑방



정릉합동지 마을활력소 ☎ 070-8156-8560

성북구 일반경비원 취업지원 프로그램

- 교육일시 (1차) 23. 10. 24.(화) ~ 10. 27.(금) / (2차) 23. 11. 7.(화) ~ 11. 10.(금)
- 교육장소 내일능력개발원(성북구 동소문로44길 17)
- 모집대상 일반경비원 구직을 희망하는 성북구민으로 참여배제사유가 없는 자 60명
- 모집기간 (1차) 23. 9. 18.(월) ~ 10. 6.(금) / (2차) 23. 10. 16.(월) ~ 10. 27.(금)
- 접수장소 성북구청 2층 일자리플러스센터 방문접수



일자리정책과 ☎ 02-2241-3943

찾아가는 현장 일자리상담센터

- 운영기간 23. 9. 5.(화) ~ 11. 30.(목), 매주 화·목 14:00~17:00
- 운영내용 직업상담사가 현장에 찾아가 구인·구직 상담 및 알선 진행
- 운영장소

일정	첫째 주	둘째 주	셋째 주	넷째 주
장소	길음미디어문화마루	중앙동 주민센터	정릉시장	장위동 주민센터

일자리정책과 ☎ 02-2241-3944

자전거교통안전 체험교육

- 대상 어린이집·유치원 원아, 20세~65세 성북구민
- 일시 23. 10. 16.(월) ~ 10. 20.(금) 9:30~14:30(5시간)
- 장소 자전거 교통안전 체험교육장(중랑천 월릉교 하류)
- 내용 자전거 통행방법 및 준수사항 등 이론수업, 코스주행 등 실습
- 신청 전화접수(성북구자전거연합회 ☎ 02-501-9282, 010-2306-3446)
- 수강료 무료



교통행정과 ☎ 02-2241-3413

참가 모집

석관청소년센터 '아이랑 부모랑 특! 특!'

- 일시 23. 10. 21.(토) 10:00 ~ 15:00
- 장소 석관청소년센터 4층 도담마루
- 내용 가족관계 회복 및 가족간 의사소통 방법 교육 등
- 참여대상 청소년, 부모 포함 가족(5팀 내외)
- 모집기간 23. 9. 26.(화) ~ 10. 12.(목)까지 (선착순 마감)
- 참여비용 무료



아동청소년과 ☎ 02-2241-2413
석관청소년센터 ☎ 02-963-1318

성북구 청소년 역사·문화체험 캠프

- 활동일정 23. 10. 23.(월) ~ 10. 24.(화), 1박 2일
- 활동내용 정음 역사·문화 탐방
- 신청대상 중학생 이상 청소년
- 신청일정 ~ 23. 10. 16.(월)
- 신청방법 아동청소년과 전화문의



아동청소년과 ☎ 02-2241-2435, 2412

제3회 서울시 청소년 드론축구대회

- 일시 23. 11. 12.(일)
- 장소 성북청소년센터 드론축구장
- 참가대상 전국 초·중학생 청소년 (팀당 선수 5~6명, 지도자 1명)
- 접수기간 23. 8. 21.(월) ~ 10. 20.(금)
- 참가비용 팀당 3만 원



시립성북청소년센터 ☎ 02-3292-1703, 1705

10월 건강강좌

동선보건지소 만성콩팥병의 진단 및 치료

- 일시 23. 10. 12.(목) 10:00~11:00
- 장소 동선보건지소 2층 교육실
- 강사 정명아 교수 (원자력병원 신장내과)
- 모집기간 23. 9. 18.(월) ~ 10. 11.(수)
- 신청접수 동선보건지소 ☎ 02-2241-6224, 6229



장위석관보건지소 가을철 건강관리

- 일시 23. 10. 27.(금) 14:00~15:00
- 장소 장위석관보건지소 4층 다목적 교육실
- 강사 고영진 교수 (원자력병원 가정의학과)
- 모집기간 23. 9. 25.(월) ~ 선착순 전화접수
- 신청접수 장위석관보건지소 ☎ 02-2241-6249

가을철 건강관리

지원안내

자동심장충격기(AED) 신규 장비 무료 지원 희망 기관 모집

- 대상 자동심장충격기 설치가 필요한 기관 (구비의무기관 제외)
※ 우선지원대상 : 노인, 장애인 관련시설
- 지원내용 자동심장충격기 및 스탠드 혹은 벽걸이 보관함 각 1대
- 신청기간 ~ 23. 11. 30.(목) (예산 소진 시까지)
- 신청방법 신청서 작성 후 이메일 제출
※ 성북구보건소 홈페이지 ➡ 공지사항 참고



의약과 ☎ 02-2241-6055

10월 걷기행사 <홍릉수목원 시험림길>

- 일시 23. 10. 28.(토) 9시
- 장소 서울국립관리소(성북구 화랑로 18가길 30)
- 대상 누구나 사전 신청없이 무료참여
※ 행사당일 오전 9시까지 오셔야 걷기행사에 참여하실 수 있습니다.

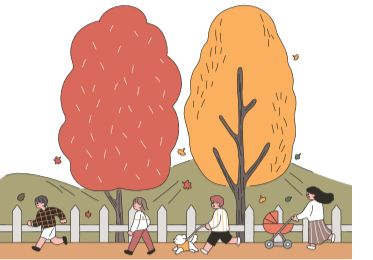

건강정책과 ☎ 02-2241-5932

인플루엔자(독감) 예방접종 안내

65세 이상 어르신, 어린이, 임신부 및 취약계층(성북구민) 대상자는 가까운 지정 병·의원 에서 방문 전 접종가능여부 확인 후 독감 무료접종 받으세요.

- 접종장소 전국 인플루엔자 무료 지정 의료기관

구분	대상	기간		
국가예방접종 지원	어르신	75세 이상 (1948. 12. 31. 이전 출생자) 70~74세 (1949. 1. 1. ~ 1953. 12. 31.) 65~69세 (1954. 1. 1. ~ 1958. 12. 31.)	23. 10. 11.(수) ~ 24. 4. 30.(화) 23. 10. 16.(월) ~ 24. 4. 30.(화) 23. 10. 19.(목) ~ 24. 4. 30.(화)	
	어린이	1회 접종(매년 접종자) 2회 접종 (9세 미만 중 생애 첫 접종자)	23. 10. 5.(목) ~ 24. 4. 30.(화) 23. 9. 20.(수) ~ 24. 4. 30.(화)	
	임신부	임신주수와 관계없이 접종	23. 10. 5.(목) ~ 24. 4. 30.(화)	
	지자체 지원	취약 계층 (성북구민)	장애정도가 심한 장애인 (14~64세, 1959. 1. 1. ~ 2009. 12. 31.) 기초생활수급자 (50~64세, 1959. 1. 1. ~ 1973. 12. 31.) 유공자(본인) (14~64세, 1959. 1. 1. ~ 2009. 12. 31.)	23. 10. 23.(월) ~ 23. 11. 30.(목) 23. 10. 23.(월) ~ 23. 11. 30.(목) 23. 10. 23.(월) ~ 23. 11. 30.(목)

성북구보건소 ☎ 02-2241-6013, 6019, 6049



나도 모르게 마약에 노출된 건 아닐까? 마약류 익명검사 받아보세요

- 검사대상 일반 서울시민 및 마약범죄 피해자(타인이 전달한 마약류에 노출) 등 익명검사를 원하는 시민
- 검사항목 대마초, 코카인, 필로폰, 모르핀, 암페타민, 엑스터시 등 6종
- 검사방법 소변을 이용한 마약잔단 간이키트 검사(신속검사)
- 검사수수료 무료
- 검사장소 성북구보건소 2층 채혈실
※ 채용 건강검진 등 직장 제출용 마약류검사는 제외(결과지 발급불가)



의약과 ☎ 02-2241-6253

시민의 생활현장에서 발생하는 불편한 사항은 「현장민원」

신고방법 120다산콜센터 (전화/문자 ☎ 02-120), '서울스마트 불편신고' 앱, 카카오톡 '서울톡'

신고항목 불법주정차, 장애인주차구역위반, 도로불편사항, 쓰레기무단투기, 공사장 안전·불편신고, 불법광고물, 노상적치물정비, 노점상단속, 유기동물신고, 소음, 건의·제안사항 등 12개 분야 65개 항목

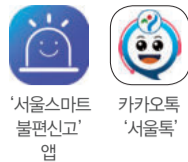

일하면서 겪는 노동문제, 무료 노동상담 받아보세요

지원대상 성북구 주민 및 성북구에서 일하는 노동자, 영세사업주
상담시간 평일 9:30~17:30
※ 점심시간 12:00~13:00, 주말·공휴일 휴무

상담분야 임금체불, 최저임금, 부당해고(징계), 산업재해, 실업급여, 직장내괴롭힘 신고사건조사, 중대 재해처벌법, 권리구제지원
상담방법 전화, 온라인, 방문

성북구노동권익센터 ☎ 02-909-3988, 3987



찰칵, 성북을 담다 #성북구민의 오늘 하루 이야기

조민주(길음동)



#성북리틀야구단
34도가 넘는 더위에도 열심히 야구 훈련 중인 성북리틀야구단입니다. 제2월곡잔디구장 덕분에 즐겁게 야구 하고 있습니다.

안선정(정릉동)



#거리산책
늦은 저녁, 예쁘게 꾸며진 거리산책을 끝으로 하루를 마무리합니다.

임영자(정릉4동)



#정릉전
맑고 고운 날, 동네에서 만날 수 있는 예쁜 풍경이 참 정겹습니다.

김우태(길음동)



#출퇴근의 하루
이 길에 빨려들 듯이 모두 바쁘게 출근 또는 통학을 하고, 피곤하지만 즐거운 마음으로 이 길을 통해 다시 집으로 돌아옵니다.

박진아(정릉1동)



#아리랑어린이도서관
좋아하는 그림책을 마음껏 보면서 도서관이라는 공간의 규칙을 천천히 알아가요. 사서 선생님들께 항상 감사드립니다^^

이현정(길음1동)



#물놀이 행사
늘푸른 어린이공원에서 길음1동주민센터 주최로 진행된 물놀이를 하며 잠시나마 더운 여름을 피할 수 있었습니다.

찰칵, 성북을 담다

<성북의 가을 이야기> 사진과 사연을 10월 8일(일)까지 보내주세요. 선정되신 분께는 배달 앱 1만 원권 모바일 쿠폰을 보내드리며, 선정된 작품은 23년 11월호 소식지에 게재 될 예정입니다.

참여방법

이메일 : mychoyy@sb.go.kr
※ 성함, 휴대전화번호, 거주 동 필수 기재

반드시 본인의 작품을 보내주시기 바라며, 게재된 원고에 대한 저작권 문제 발생 시 응모자에게 책임이 있습니다.

홍보전산과 ☎ 02-2241-2104

특자퀴즈

Q. 성북구의 구정소식은 물론, 웹드라마, 거리마술쇼, 한복in성북 등 다양한 볼거리가 있는 성북구청 유튜브 채널 이름은 무엇일까요?(16면 참조) 성북○○(2글자)

※ 문제를 풀고 10월 8일(일)까지 정답을 보내주세요. 정답을 맞으신 분 중 20명을 추첨하여 모바일 커피쿠폰(1매)을 보내드립니다.

※ 9월호 당첨자(총 807명 참여) : 1419, 0324, 1125, 3563, 1020, 1848, 8133, 7457, 5567, 7841, 2867, 3185, 0780, 1822, 7533, 2604, 7871, 4790, 4301, 4980

참여방법

이메일 : mychoyy@sb.go.kr (※ 성함, 휴대전화번호 모두 필수 기재)
QR코드 : 스마트폰 카메라로 오른쪽 QR코드를 비추어 오피스폼으로 제출

스마트폰으로 퀴즈 즐기



성북구립미술관 기획전시

성북구립미술관 본관

성북의 청교들 :
벗 끝에 기대어 홀로 가리라展

여섯 명의 한국화가들이 성북동에 모여 살며 화업과 풍류를 중심으로 교류한 이야기를 조망합니다. 현대적이며 개성적인 작품을 통해 한국화의 멋과 아름다움을 느끼는 기회가 될 것입니다.



임송희, <석교>

- 전시일정 23. 10. 12.(목) ~ 12. 10.(일) 10시~18시 ※ 월요일 휴관
전시장소 성북구립미술관 본관 2, 3층 전시실
전시해설 매일 오후 3시(1회)
관람료 무료 성북구립미술관 ☎ 02-6925-5011

성북구립 최만린미술관

생명의 기념비展

조각가 최만린의 대표작이자 한국전쟁의 경험을 바탕으로 만들어진 <이브> 시리즈 조각 작품 및 관련 드로잉을 통해 인간의 근원을 조명합니다.

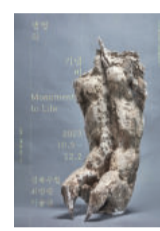

- 전시일정 23. 10. 5.(목) ~ 12. 2.(토) 10시~18시 ※ 일, 월요일 및 공휴일 휴관
전시장소 성북구립 최만린미술관 (성북구 솔샘로7길 23)
관람료 무료 성북구립 최만린미술관 ☎ 02-6952-5016

성북예술창작터

2023 성북 N 작가공모 기획전 2부
<오소독스 vs 오소독스>

- 전시일정 23. 10. 6.(금)~11. 30.(목) 10시~18시 ※ 일, 월요일 및 공휴일 휴관
전시장소 성북예술창작터(성북구 성북로 23)
관람료 무료 성북예술창작터 ☎ 02-2038-9989

성북어린이미술관 꿈자람, 김중업건축문화의 집
조용한 움직임展

- 전시일정 23. 10. 19.(목) ~ 12. 16.(토) 10시~18시 ※ 일, 월요일 및 공휴일 휴관
전시장소 성북어린이미술관 꿈자람, 김중업건축문화의 집
관람료 무료 성북어린이미술관 꿈자람 ☎ 02-6952-5022 / 김중업건축문화의 집 ☎ 02-6906-3136

10월 20일은 세계 골다공증의 날...
나의 '뼈 점수' 알고 있나요?

골다공증은 병명 그대로 뼈에 구멍이 많아지면서 골밀도가 낮아지고 골격이 약해지는 질환으로, 작은 충격에도 뼈가 쉽게 부러질 수 있어 주의가 필요하다. 무더웠던 여름이 지나고 부쩍 선선해진 날씨에 야외 활동을 계획하고 있다면, 건강하고 안전한 나들이를 위해 미리 뼈 건강을 살필 필요가 있다.



골다공증은 그 자체로는 특별한 증상이 없어 '조용한 뼈 도둑'으로 알려져 있다. 실제로 진료실을 찾은 많은 환자들이 정작 뼈가 부러지고 나서야 골다공증을 알아차리는 경우가 적지 않다. 골다공증은 골밀도 검사를 통해 확인한 본인의 'T-점수'로 쉽게 진단할 수 있다. 'T-점수'는 건강한 성인과 비교해 나의 골밀도가 얼마나 낮아져 있는지 확인할 수 있는 나만의 '뼈 점수'다. T-점수가 -2.5 이하일 경우 골다공증으로 진단하며, 점수가 낮을수록 골절 발생 위험이 높다는 것을 의미한다. 특히, 여성은 폐경을 기점으로 여성 호르몬의 분비가 줄어들면서 골밀도가 급격히 감소해 골다공증에 더욱 취약하므로, 50대 이후부터는 별다른 증상이 없더라도 정기적인 검진을 통해 미리 자신의 뼈 건강



을 체크하고 이에 대비해야 한다. 골다공증으로 뼈가 부러지면 앉거나 서는 기본적인 일상 생활에 어려움이 생겨 거동이 불편해질 뿐만 아니라, 심한 경우 오랜 기간 입원 치료가 필요하다. 또한, 골다공증 골절은 한 번 발생하면 또 다른 부위에서 다시 부러질 재골절의 위험이 최대 10배까지 높아지고, 골절이 반복될수록 건강에 치명적이기 때문에 무엇보다 첫 골절이 발생하지 않도록 예방하는 것이 매우 중요하다. 따라서 골다공증 치료는 골절이 생기기 전에 최대한 빠르게 시작하는 것이 가장 좋다. 당장 환자가 느낄 수 있는 증상이 없다는 이유로 치료하지 않고 방치하면 뼈는 더욱 약해져 골절 위험도 그만큼 커진다. 골다공증은 고혈압, 당뇨병처럼 꾸준한 치료가 필요하기에 치료 시작



단계에서 의료진과의 충분한 상의를 통해 장기 치료에 적합한 약을 선택하는 것이 좋다. 최근에는 6개월마다 한 번 주사로도 지속적인 골밀도 증가와 효과적인 골절 위험 감소가 가능한 치료제도 있어, 매일 약을 챙겨 먹을 필요 없이 골다공증을 효과적으로 관리할 수 있다. 만약 이미 골다공증으로 골절을 겪었다 하더라도 늦었다고 여겨 치료를 포기해서는 안 된다. 이후에 또 발생할 수 있는 추가 골절을 예방할 수 있는 중요한 시기로 생각하고 즉시 골다공증 치료를 시작하는 것이 건강한 노후를 되찾는 지름길임을 명심해야 한다.

고려대학교 안암병원 류마티스내과
이영호 교수



성북구 SNS에 방문해보세요! 유쾌한 볼거리와 정보가 한가득!

-  유튜브 '성북TV'
-  블로그 '성북누리'
-  카카오톡 채널 '성북구청'

-  인스타그램 @seongbuk_official
-  페이스북 '성북구청'
-  성북구청 홈페이지



출산부터 육아까지 함께합니다

서울형 아이돌봄비

- 지원대상** 서울 거주 만 24~36개월 이하 영아가 있는 양육공백(맞벌이, 한부모, 다자녀, 장애, 질병 등)이 발생한 가정(기준 중위소득 150% 이하)
- 지원조건** 영아 1명 월 40시간 이상 친인척 돌봄 활동수행 또는 민간서비스 이용 시
- 지원금액** 영아 1명 월 30만 원 (영아 2명 월 45만 원, 3명 월 60만 원)
- 신청방법** 몽땅정보만능키 홈페이지에서 부모(양육자)가 신청
여성가족과 ☎ 02-2241-2583



서울형 육아휴직장려금

- 지원대상** 서울시에 1년 이상 주민등록한 육아휴직자 (기준 중위소득 150% 이하)
- 지원조건** 6개월 이상 육아휴직 사용 근로자
- 지원금액** 1인 최대 120만 원 지원(부·모 동시 휴직 시 각각 지급)
- 신청방법** 몽땅정보만능키 홈페이지 신청
여성가족과 ☎ 02-2241-2584

서울형 산후조리경비

- 지원대상** 서울시에 6개월 이상 거주 중이며, 서울시에 출생 신고를 한 산모(23. 7. 1. 이후 출산모)
- 지원금액** 산모 신용·체크카드에 아래 지원 내용에 한정하여 사용 가능한 100만 원 바우처 포인트 지급
- 지원내용** 산모·신생아 건강관리 서비스, 의약품·한약조제·건강식품 구매, 산후 운동수강 서비스 등
- 신청방법** 서울맘케어 사이트 또는 주민등록지 관할 동주민센터에서 신청
건강관리과 ☎ 02-2241-6007

2023년 교통유발부담금 부과·납부 안내



- 교통유발부담금** 대도시 교통혼잡을 완화하기 위해 교통유발의 원인이 되는 일정규모 이상의 시설물 소유자에게 부과하는 부담금
- 부과대상** 성북구 관내 연면적 1,000㎡ 이상인 시설물(주거용 제외)
- 납부의무자** 부과기준일(2023. 7. 31.) 기준 등기상 시설물 소유자
- 부과대상기간** 22. 8. 1. ~ 23. 7. 31
- 납부기간** 23. 10. 16.(월) ~ 10. 31.(화)
- 납부방법** 고지서, 납부전용계좌 및 전자납부(etax.seoul.go.kr) 가능

교통행정과 ☎ 02-2241-3404, 3046

현장에서 구청장에게 물어보고 함께 고민해요, 1일 현장구청장실



- (오프라인)** 동별 지역 현안 사업에 대한 주민 제안 및 토론
- (온라인)** 카카오톡 오픈채팅방 운영 및 유튜브 실시간 송출

일시	동	일시	동
10. 10.(화) 14:00	길음1동	11. 3.(금) 14:30	장위3동
10. 11.(수) 14:00	둔암1동	11. 6.(월) 14:00	정릉1동
10. 23.(월) 14:00	성북동	11. 7.(화) 14:00	정릉2동
10. 24.(화) 15:00	안암동	11. 7.(화) 18:00	둔암2동
10. 26.(목) 14:00	삼선동	11. 8.(수) 14:00	정릉4동
10. 27.(금) 14:00	길음2동	11. 9.(목) 14:30	보문동
10. 30.(월) 14:30	월곡1동	11. 10.(금) 14:00	동선동
11. 1.(수) 14:00	종암동	11. 13.(월) 14:00	월곡2동
11. 1.(수) 18:30	장위1동	11. 14.(화) 14:00	정릉3동
11. 2.(목) 14:30	장위2동	11. 15.(수) 14:00	석관동

자치행정과 ☎ 02-2241-2202, 2205

성북구 소상공인 사회보험료 지원



- 지원대상**
 - 사업자등록증 상 사업장 소재지가 성북구
 - 2023년 두루누리 사회보험에 신규가입한 근로자 10인 미만 고용 사업주 또는 자영업자 고용보험에 신규가입한 고용원이 없는 1인 자영업자(※ 2023년 1월 가입자부터 적용)
- 지원범위** 2023년 1월 ~ 11월분 납부대상 보험료(11개월)
- 신청방법** 성북구청 11층 일자리정책과 방문 또는 이메일 송부
- 신청기간** 23. 10. 11.(수) ~ 10. 20.(금) (1~3분기 보험료)

일자리정책과 ☎ 02-2241-3943

2023년도 가을철 광견병 예방접종

- 실시지역** 성북구 전지역
- 접종기간** 23. 10. 16.(월) ~ 10. 31.(화)
- 접종장소** 관내 동물병원(※ VIP 동물의료센터 제외)
- 접종대상** 3개월 이상의 모든 개, 고양이 (단, 개의 경우 동물등록 필수)
- 접종비용** 1만 원(소유자 부담)

지역경제과 ☎ 02-2241-3932

