



구민과 소통하는 성북

구민들이 더 편하고 쉽게,
구민들과 폭넓게 소통하기 위해,
구청장 직통 민원문자서비스를 시행합니다.

> 관련기사 3면

02-03 성북 ISSUE
2023년 이렇게 달라집니다

14 성북愛, 성북人
찰각, 성북을 담다 #새해 소망

08-09 인사이드 성북
아동청소년 여러분의
새로운 시작을 응원합니다!

15 프라이드 성북
자랑스러운 성북구
우리동네 천사이야기



발행인 성북구청장 이승로

발행일 2023년 1월 25일 수요일

편 집 홍보전산과 ☎ 02-2241-2104

주 소 서울시 성북구 보문로 168

모바일로 만나는 성북소리는 QR코드 접속 및
성북구청 홈페이지에서 만나볼 수 있으며,
음성으로 만나는 성북소리는 '보이스아이' 앱을
다운받아 만나볼 수 있습니다.



모바일로 만나는
성북소리



음성으로 만나는
성북소리



새로운 마음과 희망으로 맞이하는 2023년 새해가 찾아왔습니다.
올해 새롭게 바뀌는 정책과 제도들을 소개합니다.

경제·일자리

2023년 최저임금액 인상(2023. 1.)

(2022년) 시급 9,160원 → (2023년) 시급 9,620원

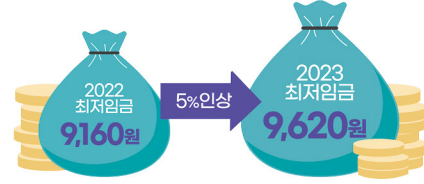

2023년 성북구 생활임금제 운영(2023. 1.)

(2022년) 시급 10,702원 → (2023년) 시급 11,087원

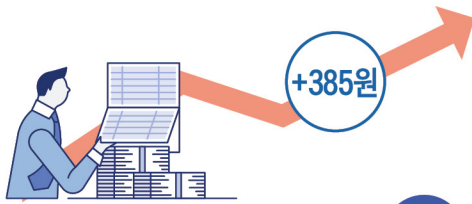

성북구 미취업 청년 자격증·어학시험 응시료 지원(2023. 4. 예정)

미취업 청년(만 19세~39세)의 구직활동에 필요한 국가공인자격증 및 어학시험 응시료를 1인당 10만 원 이내 지원합니다.

일자리경제과 ☎ 02-2241-3992

문화·체육·관광

성북 문화관광해설사 운영(2023. 중)

성북구 문화관광자원에 대한 전문적이고 친근한 해설사를 양성하여 성북구의 다양한 문화유산을 수준별 해설을 통해 안내하고 성북구 문화유산의 가치를 널리 알리고자 합니다.

문화체육과 ☎ 02-2241-2632



석관 청소년센터 개관(2023. 3. 예정)

청소년의 문화활동과 위기청소년 발굴 및 상담을 위한 복합 공간 <석관 청소년센터>를 개관합니다.

- 위치 성북구 돌곶이로18길 3-9
- 운영내용 청소년 및 부모 심리상담, 심리검사 지원, 청소년 문화활동 프로그램 운영 등

아동청소년과 ☎ 02-2241-2413

2023년 이렇게 달라집니다 2탄

서울 엄마아빠 택시 운영(2023. 5. 예정)

관내 영유아 자녀가 있는 가정이 영유아 동반 외출할 경우, 전용택시 이동 서비스를 제공합니다.

- 사업대상 관내 24개월 이하 자녀가 있는 가정
- 지원내용 1세대 당 10만 원 이용 포인트 지원

여성가족과 ☎ 02-2241-2584

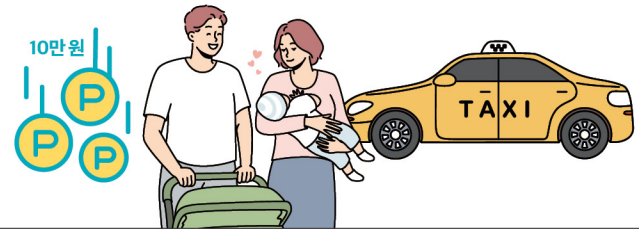

취약계층 반려동물 의료지원(2023. 3. 예정)

치료비 부담으로 진료받기 어려운 관내 취약계층의 반려 동물에게 건강검진, 예방접종 최대 30만 원 상당 동물의료료를 지원합니다.

지역경제과 ☎ 02-2241-3932

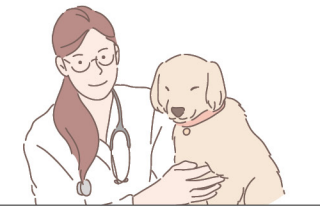

건강 "ZOOM" 운동 특강

현대인들에게 많이 나타나는 근골격계·만성질환을 주제로 비대면 운동특강을 실시합니다.

건강정책과 ☎ 02-2241-5946

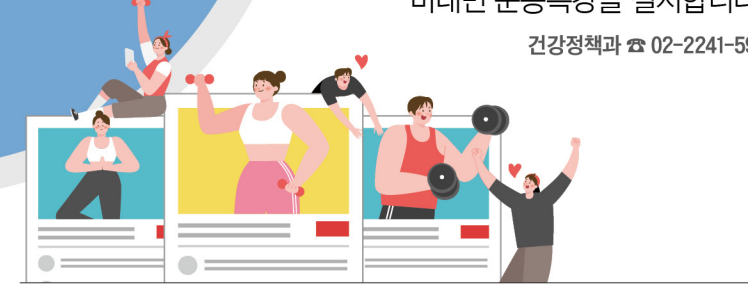

기초생활보장 급여 확대 및 재산기준 완화(2023. 상반기)

취약계층에 대한 기초생활 보장 강화를 위해 기초생활보장 급여를 확대하고, 재산기준을 완화합니다.



한부모가족 복지급여 지원대상 확대(2023. 1.)

한부모가족 대상을 기준 중위 소득 60% 이하로 확대하여 아동양육비를 월 20만 원 지원 합니다.

행정·주민생활

유기동물 입양비 지원(2023. 1.)

성북구 발생 유기동물을 반려의 목적으로 입양하여 내장 형 동물 등록을 완료한 입양자에 대하여, 입양 후 소요된 부담비용의 60%(최대 15만 원)를 지원합니다.

지역경제과 ☎ 02-2241-3933

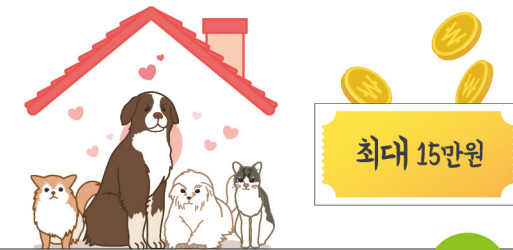

소비가한 표시제 본격 시행(2023. 1.)

'유통기한' 대신, 식품 등에 표시된 보관방법을 준수할 경우 섭취해도 건강 이나 안전에 이상이 없는 '소비가한' 으로 표시됩니다.

보건위생과 ☎ 02-2241-6172, 6174

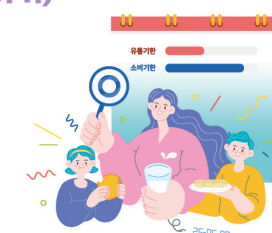

구청장 직통 민원문자서비스(2023. 1.)

- 직통번호 ☎ 010-5917-2241
- 처리기간 5일 이내(공휴일 제외)
- 운영시간 주중 9시 ~ 18시



교통

도로교통법(23. 1. 22. 시행)

고속도로 앞지르기 위반 규정 강화

좌측 차로를 이용하여 앞지르기, 추월 차로 이용해 추월 후에는 기존 차로로 복귀

1종 자동면허 도입

2종 자동면허 소지자 7년 무사고 시, 1종 자동면허 취득 가능

음주운전·측정거부 처벌 강화

음주운전·측정거부 2회 누적 시, 가중처벌 10년 이내 재범 시, 2년 ~ 6년 징역 또는 1천만 원 ~ 3천만 원 벌금

우회전 시, 무조건 일시 정지!

횡단보도 앞 정지선에서 일시 정지! 어린이보호구역 내에서는 신호기가 없는 횡단보도 앞 정지선도 일시 정지! 보행자 확인 후, 서행으로 통과

출처: TOPIS(서울특별시 교통정보센터)



대중교통

지하철·버스 통합 정기권(2023. 하반기 예정)

30일 60회 이용 가능한 버스·지하철 통합정기권 (10km 55,000원, 30km 61,700원)

대중교통 소득공제율 연장 적용(2023. 상반기까지)

2023년 상반기까지 대중교통 소득공제율 80% 적용

알뜰교통카드 마일리지 지원 확대(2023. 1.)

대중교통 이용요금 절감 저소득층 최대 50%, 청년층 최대 38%



자동차

운전면허 자진반납 어르신 지원(2023. 3. 예정)

만 70세 이상 운전면허 자진 반납 시, 1인당 10만 원 교통카드 지원



주차장

가족배려주차장(2023. 3. 예정)

여성우선주차장 → 가족배려주차장 이용 대상 확대(임산부, 고령자, 영유아 동반자)



택시

택시 기본요금 조정 시행(2023. 2. 예정)

	현행	조정
기본요금	3,800원	4,800원
기본거리	2,000m	1,600m
거리요금	132m 100원	131m 100원
시간요금	31초 100원	30초 100원

4등급 경유차 조기폐차 보조금 지원

지원대상 배출가스 4등급 경유차 및 건설기계 5종
지원기준 상한액 범위 내에서 차종 및 연식에 따라 보험개발원이 산정한 분기별 차량기준가액에서 지원율 공한 금액

신청방법 온라인(자동차 배출가스 누리집 www.mecar.or.kr)
서류접수(한국자동차환경협회 ☎ 1577-7121)
서울시 대기정책과 ☎ 02-2133-4240
한국자동차환경협회 ☎ 1577-7121



살기 좋은 성북, 함께 뛰는 성북구의회

더 나은 성북을 만들기 위해 고민하는 성북구의회 홈페이지를 통해 우리 동네 구원원의 활동사항을 살펴보고 직접 구정에 대한 아이디어를 제안하실 수 있습니다.
홈페이지 https://www.sbc.go.kr/



혼자가 아니에요, 더불어 살아가요



정릉2동 ☎ 02-2241-5352

이웃, 가족 관계가 모두 단절된 상태로 반지하 쓰레기 속에서 누워 계신 어르신을 위한 도움의 손길이 이어졌다. 정릉종합사회복지관에서는 노인맞춤 돌봄서비스, 주민센터에서는 돌봄SOS 등 다양한 지원이 이어졌다. 이어서 정릉2동지역사회보장협의체, 자원봉사자들이 돌봄 공백을 최소화하고, ‘(사)함께 웃는세상’에서는 주거환경개선 봉사



활동을 진행하였다. 가족 찾기도 병행한 결과 조카와 어렵게 연락이 닿았고, 어르신은 눈물을 흘리며 “고맙다”는 말을 전했다.

학생들의 꿈을 응원합니다

월곡2동 ☎ 02-2241-5600



월곡2동 통장협의회는 십시일반 마음을 모아 어려운 환경 속에서도 학업에 정진하는 월곡중학교 학생에게 꿈을 잃지 않도록 격려하며 장학금 120만 원을 전달하였다. 장학기금 전달은 올해로 7년째 계속되고 있다. 이창희 통장협의회장은 “어려운 환경에서도 꿈을 잃지 않도록 작은 도움이 되길 바라며, 앞으로도 학생들에게 힘이 되었으면 좋겠다”며, 앞으로도 지속적인 지원을 약속했다.

명예기자 조우순

정릉의 희망풍차 이야기

정릉4동 ☎ 02-2241-5400



2022년 12월 15일, 정릉4동 적십자 회원들은 연말을 맞이하여 소외된 이웃 어른들과 조촐한 나눔 행사를 진행하였다. 2017년부터 이어진 나눔은 그동안 코로나로 인해 중단되었다가 다시 나눔을 시작하게 되었다. 약 100가구의 어르신들을 위해 좋아하는 꽃바지와 가래떡, 마스크, 치약 등을 회원들의 힘으로 준비하여 그동안 나누지 못한 정을 나누며 기쁨의 행사가 성료되었다.

명예기자 이두래

성북구 아동들, 나보다 이웃 먼저



길음1동 ☎ 02-2241-5473

길음1동 소재 우리동네성북키움센터 7호점 아동 20여 명이 직접 아나바다 장터를 열어 장난감, 의류, 학용품 등을 하나씩 모아서 판매하여 기부금 127,100원을 기탁했다. 지난 7월에도 이 아동들은 정성껏 키운 공기정화식물을 이웃과 나누고 싶다는 마음으로 길음1동 주민센터, 길음지구대 등에 전달하는 선행을 했다. 기부에 참여한 아동은 “우리가 직접



물건을 모으고 팔아 마련한 돈으로 어려운 사람을 도울 수 있다는 사실이 신나고, 기부가 어렵지 않다는 것을 배웠다”고 소감을 밝혔다.

3년 만에 돌아온 한문예절교실

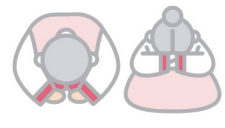

종암동 ☎ 02-2241-5848

코로나로 3년간 중단됐던 종암동 한문예절교실이 다시 열렸다. 2000년부터 청소년지도협의회 주관으로 매년 겨울 전자문을 통해 고전을 배우고 설 맛이 세배 예절에 대해 배우는 기회로 주민들의 큰 호응을 얻어왔다. 아이들과 학부모가 함께 참석해 북적이며 배우나갔다. 이진국 청소년지도협의회 회장과 박옥환 고문은 “더 많은 종암동 아이들



에게 한문과 우리 전통예절 배움의 길이 열려 건강하고 바른 생각을 가진 새싹으로 성장하는 데 보탬이 되기를 바란다”고 전했다.

통장 수당 모아 이웃사랑 실천

장위3동 ☎ 02-2241-5756



장위3동에서 통장, 마음돌보미 등으로 활동하고 있는 최백순 씨가 따뜻한 겨울나기 성금 50만 원을 주민센터에 전달했다. 오래전부터 장위3동에 거주하며 지역을 위해 활발히 봉사활동을 펼치며, 주민센터와 성북구에 10년 가까이 꾸준한 기부를 이어오고 있다. 통장 수당을 꾸준히 모아 기부해 주신 최백순 통장은 “아직 도움의 손길이 필요한 취약계층에게 희망이 되길 바란다”고 전했다.

제293회 제2차 정례회 의원발의 의안 제·개정 현황



임현주 의원 | 대표발의_원안가결
서울특별시 성북구의회
지방공무원 징계 규칙



이호건 의원 | 대표발의_원안가결
서울특별시 성북구의회 입법·법률고문
운영 조례 일부개정 조례안

이호건 의원 | 대표발의_원안가결
서울특별시 성북구 느린학습자 지원 조례안



김국영 의원 | 대표발의_원안가결
서울특별시 성북구 지역상권 상생 및
활성화에 관한 조례안



정유준 의원 | 대표발의_원안가결
서울특별시 성북구 기후위기 대응을 위한
탄소중립 기본 조례안



정기혁 의원 | 대표발의_원안가결
서울특별시 성북구의회 지방공무원 복무
조례 일부개정 조례안



임태근 의원 | 대표발의_원안가결
서울특별시 성북구의회 지방공무원 명예
퇴직수당 등 지급에 관한 규칙안



진선아 의원 | 대표발의_원안가결
서울특별시 성북구의회 비위공직자의 의원
면직 처리제한에 관한 규칙안



경수현 의원 | 대표발의_원안가결
서울특별시 성북구의회 의원 의정활동비 등
비용지급에 관한 일부개정 조례안

경수현 의원 | 대표발의_원안가결
서울특별시 성북구 노인학대 예방 및 피해
노인 지원 조례안



양순임 의원 | 대표발의_원안가결
서울특별시 성북구 무장애 도시 조성
조례 일부개정 조례안

양순임 의원 | 대표발의_원안가결
서울특별시 성북구 재능기부 활성화 조례안

성북구의회, 제293회 제2차 정례회 폐회



성북구의회(의장 오중균)가 12월 15일자로 25일간의 제293회 제2차 정례회 의사 일정을 끝마쳤다. 11월 21일부터 시작된 정례회는 2023년도 일반·특별회계 세입·세출 예산안을 중점으로 관내 현안 및 구정과 관련된 주요 안건을 심사했다. 12월 14일 제2차 본회의에서는 5분 자유발언과 구정 질문이 이어졌다. 15일에 열린 3차 본회의에서는 경수현 예산결산특별위원장의 2023년도 일반·특별회계 세입·세출 예산안 심사보고에 이어, 상임위원회의 예비 심사를 거친 40건의 안건을 최종 의결하고 폐회했다. 특히 내년도 예산안은 예산결산특별위원회의 심사를 거쳐 총 9,650억으로 최종 확정되었다. 한편 이번 정례회에 상정된 주요 안건의 심사결과 37건은 원안가결됐고, ▲2023년도 일반·특별회계 세입·세출 예산안 ▲서울특별시 성북구 옥외광고물 등의 관리와 옥외광고산업진흥에 관한 조례 일부개정 조례안 ▲서울특별시 성북구 행정기구 설치 조례 전부개정 조례안 3건은 수정가결 되었다.

제293회 제2차 정례회 5분 자유발언



김국영 의원
성북구 보호아동 및 자립준비청년(보호종료아동) 관리체계 마련



정유준 의원
성북구 재난안전대응 체계 점검



박영섭 의원
성북구 적극 행정 격려 - 맨홀 거름망 도입 관련



정해숙 의원
구청 홈페이지 개선 촉구



경수현 의원
예산안 심사를 위한 근거자료 구체화 및 철저한 예산 집행 관리 촉구



이인순 의원
성북구 안전 체험관 설치 촉구



초등학교 횡단보도 LED 바닥 신호등 설치

성북구 초등학교 어린이보호구역 79개소에 '스쿨존 LED 바닥신호등'이 설치 완료되어, 올해 1월부터 성북구 관내 보행신호등이 있는 모든 초등학교 횡단보도에서 운영되고 있다. 바닥신호등은 어린이를 포함한 횡단보도 통행인에게 확실한 시각적 정보를 제공하여 보행 안전성을 확보함으로써, 어린이 보행환경 개선뿐만 아니라 스마트폰을 보며 길을 걷는 '스몸비(스마트폰+좀비)'의 교통사고 문제 해결에도 기여할 것으로 기대된다.

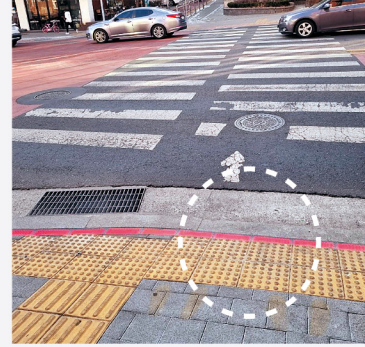

교통행정과 ☎ 02-2241-3462

LED 바닥신호등 설치 모습

2023년 동(洞) 신년인사회

2023년 계묘년 동 신년인사회에서는 민관합동 우리 동네 대청소를 시작으로 신년인사를 나누고 주민들의 생생한 목소리를 현장에서 듣고자 합니다.

Table with columns: 일자, 시간, 해당 동, 장소. Lists dates and locations for neighborhood New Year meetings.

☎ 각 동 주민센터 또는 자치행정과 ☎ 02-2241-2205

LED 조명 분리배출 안내

2023년 1월부터 바뀐 LED 조명 분리배출을 안내드립니다. 전구형, 직관형 폐형광등 수거함 평판형, 십자형, 원반형 등 생활폐기물로 배출(기존 배출과 동일) 청소행정과 ☎ 02-2241-4413

모집 안내

2023년 성북구 주민자치회 위원 공개 모집

주민자치회란? 주민의 대표성과 책임성을 갖고 우리 동네의 문제와 어려움을 더 많은 주민들과 함께 논의하여 결정하고 실행할 수 있도록 지원하는 주민 대표기구입니다.

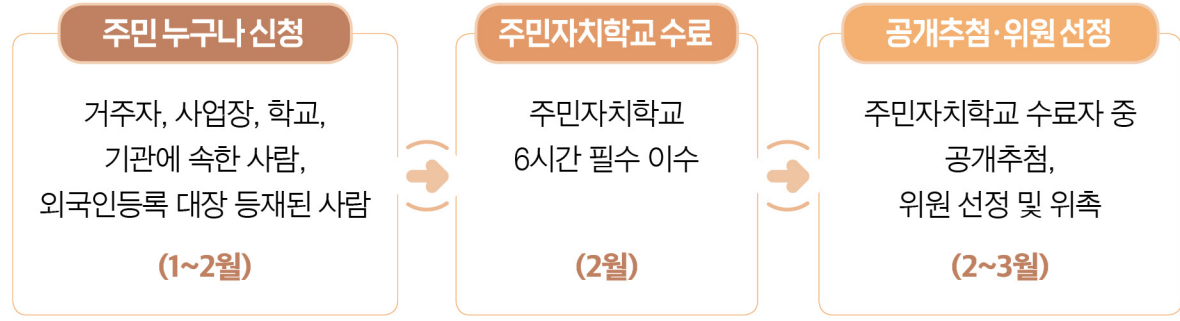

- 모집대상: 성북구 주민(생활주민 포함)
모집기간: 23. 1. 30.(월) ~ 2. 17.(금)
신청자격: 해당 동에 주민등록이 되어 있거나 사업장에 종사하는 사람, 해당 동에 소재한 각급 학교, 기관, 단체에 속한 사람, 해당 동 외국인등록대장에 등재되어 있는 사람



Table with columns: 해당 동, 연락처, 해당 동, 연락처. Lists contact information for various wards.

자치행정과 ☎ 02-2241-2233

투명페트병 분리배출 방법 안내



지정 안내

토지거래계약허가구역 지정 및 재지정

- 지정기간: 23. 1. 4.(수) ~ 24. 1. 3.(수)
공고일: 22. 12. 30.(금) 【서울특별시 공고 제2022-3547호】
관련근거: 「부동산 거래신고등에 관한 법률」 제10조
지정대상: 신속통합기획 공모 추천지(서울시 20개구 54구역)
우리구 지정 및 재지정 지역: 4개 구역



Table with columns: 구분, 대상지역, 면적(㎡), 지정기간. Lists designated areas and their details.

- 토지거래계약에 관한 허가를 받아야 하는 토지면적
주거지역 6㎡ 초과, 상업지역 15㎡ 초과, 공업지역 15㎡ 초과, 녹지지역 20㎡ 초과, 용도지역의 지정이 없는 곳 6㎡ 초과

- 토지거래계약에 관한 허가를 받아야 하는 토지면적
주거지역 6㎡ 초과, 상업지역 15㎡ 초과, 공업지역 15㎡ 초과, 녹지지역 20㎡ 초과, 용도지역의 지정이 없는 곳 6㎡ 초과

부동산정보과 ☎ 02-2241-4625



배출 안내

음식점 음식물쓰레기 배출방법은 이렇게!

- 배출 요일 및 시간에 맞추어 문전 배출
수거가 끝나면 전용수거용기를 영업장 안으로 옮겨서 보관

Table with columns: 구분, 배출 방법. Details disposal methods for large and small food service establishments.

청소행정과 ☎ 02-2241-4410

2022년 기준 성북구 사업체 조사 실시 안내

성북구 관내에서 산업활동을 수행하고 있는 모든 사업체를 대상으로 사업체의 분포 및 고용구조를 파악하여 구민생활에 필요한 지역 정책 수립 및 평가 자료로 활용하고자 합니다.

- 조사기간: 23. 2. 9.(목) ~ 3. 6.(월)
조사대상: 2022년 12월 31일 기준, 종사자 1인 이상 사업체(34,703개)
조사방법: 선발된 조사원이 현장 방문하여 조사 실시
조사항목: 총 10개 항목(사업체명, 종사자 수, 사업의 종류 등의 사항)

기획예산과 ☎ 02-2241-3812

「청탁금지법」 바로알기

인사부정 청탁 법 제5조제3항제3호에 해당하는 직무

OO시청 국장 B의 자녀 A가 OO구청에서 실시하는 변호사 자격소지자 제한 경쟁 채용시험에 응시하였음. 국장 B는 자녀 A 몰래 면접위원인 인사과장 C에게 면접시험 점수를 높게 주어 합격시켜달라는 청탁을 하였고 면접위원으로 참석한 인사과장 C가 면접시험 점수를 높게 주어 자녀 A가 합격한 경우

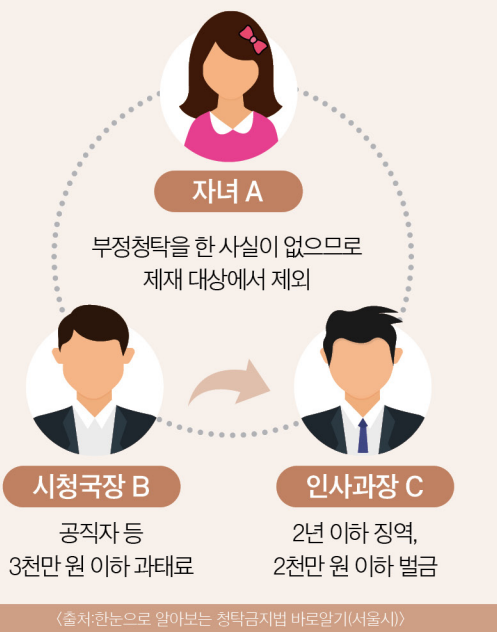

(출처: 청탁금지법 바로알기(서울시))

2023 초 → 중 → 고 → 대

아동청소년 여러분의 새로운 시작을 응원합니다!

새로운 해, 새로운 학교와 새로운 교실에 대한 설렘과 기대감이 가득한 요즘, 새 학기, 새로운 시작을 앞두고 미리 챙겨두면 좋을 아동청소년 지원사업들을 소개합니다.

초·중 단체생활의 시작

나와 친구의 건강을 위하여, 입학 전 예방접종을 완료해주세요.

- 초등학교생(4종) DTaP 5차, IPV 4차, MMR 2차, 일본뇌염 (불활성화 백신 4차 또는 약독화 생백신 2차)
 - 중학생(3종) Tdap(또는 Td) 6차, 일본뇌염(불활성화 백신 5차 또는 약독화 생백신 2차), HPV 1차(여학생만 대상)
- ※ 예방접종 완료여부는 '예방접종도우미' 누리집(<http://nip.kdca.go.kr>)에서 확인
 ※ 예방접종을 완료하였으나 전산등록 되어 있지 않은 경우, 접종받은 의료기관에 전산등록 요청
 건강관리과 ☎ 02-2241-6068

초·중 온종일 돌봄사업

구분	지역아동센터	우리동네키움센터	틈새돌봄	방과후 아카데미
대상	18세 미만 아동	초등학교생 (소득계층 무관, 맞벌이가정우선)	초등학교생 (소득계층 무관, 맞벌이가정우선)	초4 ~ 중3
운영	학기중, 방학중 / 1일 8시간 ※ 수요일에 따라 야간·토요일 운영	13:00~19:00 포함 8시간 이상 운영	13:00~19:00 중 4시간 운영 (기관 이용자 수요반영)	(초등) 15:00~19:00 (중등) 16:00~20:00
지원 내용	방과 후 돌봄, 학습 및 특기적성 교육, 문화체험 등	간식 제공, PBL 등 프로그램 운영	방과후 돌봄 (기관별 프로그램, 간식 등 제공)	생활지원 (급식, 귀가버스 등), 학습지원, 체험활동지원 등
이용료	무료 (일부 프로그램 5만 원 이내 본인부담)	월 5만 원 이내	무료	무료 (재료비 및 교재비 본인부담)
운영 기관	24개소	성북1~11호점, 제5호(성북권) 거점형	작은도서관 등 7곳 (※ 3월 확정)	성북청소년센터
이용 방법	개별센터 문의 후 수시접수	개별센터 문의 후 우리동네키움포털 등록절차이행	각 기관별 수시접수	전화문의
문의	아동청소년과 ☎ 02-2241-2453	아동청소년과 ☎ 02-2241-2454	아동청소년과 ☎ 02-2241-2458	성북청소년센터 (초등) 02-3292-1754 (중등) 02-3292-1757

고 온라인으로 알차게

2023년 EBSi 고교 교재 무상 제공

- 지원대상 국민기초생활수급권자 가정의 청소년 (2004. 1. 1. ~ 2009. 2. 28.)
 - 신청방법 EBSi 홈페이지에서 온라인 신청
 - 신청기간 (1차) 22. 12. 22.(목) ~ 23. 2. 7.(화) (2차) 23. 2. 23.(목) ~ 4. 11.(화)
- EBS 고객센터 ☎ 1588-1580

대 잊지 말자 장학금 신청

2023년 1학기 2차 국가장학금 신청

- 신청기간 23. 2. 2.(목) ~ 3. 15.(수) 18시까지
 - 신청대상 신입생(고3, 재수생 등 입학예정자), 편입생, 재입학생, 복학생 및 1차 신청을 놓친 재학생
 - 신청방법 한국재단 누리집(www.kosaf.go.kr) 및 모바일앱에서 신청
- 한국장학재단 ☎ 1599-2000

대 2022년 하반기(7~12월)

학자금 대출이자 지원 신청

- 신청기간 23. 1. 18.(수) 9시 ~ 3. 6.(월) 18시
 - 신청대상 서울 거주자 중 한국장학재단 학자금대출을 받은 대학·대학원생
 - 지원내용 한국장학재단 학자금대출에 대해 2022년 7~12월(하반기)에 '발생한 이자액'을 소득분위별로 지원
※ 소득분위 : 한국장학재단 대출신청일 기준
 - 신청방법 청년몽땅정보통(<http://youth.seoul.go.kr/youth>)에서 온라인 접수
- 다산콜센터 ☎ 02-129



다산콜센터 ☎ 02-129



초·중·고 교육비 부담 덜어주는

2023년 교육급여 신청

- 지원대상 월 소득인정액이 기준 중위소득 50% 이하인 학생
- 신청기간 (집중 신청기간) 23. 3. 2.(목) ~ 3. 17.(금) 입학 후 상시 신청 가능
- 신청방법 관할지 동 주민센터 또는 인터넷(www.bokjiro.go.kr) 신청
- 지원금액 교육활동지원비(부교재비 + 학용품비)
(초) 415,000원 (중) 589,000원 (고) 654,000원
☎ 거주지 동 주민센터, 보건복지 상담센터 ☎ 129

초·중·고 첫출발 응원

신입생 입학준비금 신청

- 신청대상 국·공·사립 초·중·고등학교(특수, 각종 고등기술 포함) 1학년 신입생
- 지원금액 (초) 1인당 20만 원, (중·고) 1인당 30만 원
- 지원방법 모바일 포인트(제로페이) 또는 학교 교복주관구매
- 사용범위 신입생 입학준비에 필요한 물품(의류, 가방, 도서, 전자기기 등)
- 신청방법 <http://start.sen.go.kr> 접속하여 신청
- 신청기간 (중·고) 23. 2. 2.(목) 9시 ~ 2. 7.(화) 18시 (초) 23. 2. 20.(월) 9시 ~ 2. 23.(목) 18시
☎ 입학하는 학교



건강한 생활습관을 위한 '손목닥터 9988'

신청대상 1953. 1. 1. ~ 2003. 12. 31. 출생자로써 서울시민, 서울소재 직장인 및 자영업자, 대학생
신청기간 23. 1. 1.(일) ~ 선착순 모집
신청방법 손목닥터 9988 홈페이지에서 신청

지원내용 스마트밴드 제공(개인소유 위치로도 참여 가능), 모바일 앱을 통한 자가 건강관리 습관 형성, 개인별 건강목표 설정 및 건강정보 등 제공, 미션 달성 시 응원포인트 제공
손목닥터9988 상담센터 ☎ 1811-9988



성북구 역사문화는 우리에게 말겨라!
성북구 문화관광해설사 25명 수료

우리 근현대를 대표하는 수많은 역사문화 자원이 산재해 '지붕 없는 박물관'으로 불리는 성북구를 소개하고 가치를 알릴 성북구 문화관광해설사를 양성한다. 지난 10월 선발한 25명을 대상으로 성북의 역사·문화·관광사업, 관광객 응대 방법, 안전관리 및 응급처치 등 총 104시간의 신규 양성 교육을 진행 한 뒤 수료식을 마쳤다.

성북구 문화관광해설사 자격이 부여된다. 성북구는 앞으로 제1기 성북구 문화관광해설사가 성북의 다양한 역사문화를 제대로 알려주고 널리 전파할 수 있는 성북의 소중한 자원이 될 수 있도록 관심과 지원을 아끼지 않을 예정이다.



문화체육과 ☎ 02-2241-2632

성북구립여성합창단
신규단원 모집

- 접수기간 23. 2. 6.(월) ~ 2. 13.(월)
※ 모집공고: 23. 1. 30.(월) ~ 2. 13.(월)
심사일시 23. 2. 20.(월), 실기 및 면접
접수대상 공고일(23. 1. 30.) 기준 만 48세 이하의합창에 자질이 있는 여성
접수방법 접수처(성북구청 문화체육과) 방문 또는 등기우편 접수
제출서류 응시원서, 증명사진, 악보(자유곡 시창용) 1부, 학력 및 경력증명서(해당자)
문화체육과 ☎ 02-2241-2609

2023 월곡꿈그림도서관 독(讀)한 친구들 모집

성북구 청소년 특화도서관 '월곡꿈그림도서관'을 함께 운영하는 특별한 청소년 친구들 독(讀)한 친구들을 모집합니다.

- 모집대상 분과모임 등에 적극 참여 가능한 청소년 누구나
신청방법 방문 신청 또는 온라인 신청 모두 가능
신청기간 23. 1. 10.(화) ~ 2. 10.(금)
월곡꿈그림도서관 ☎ 02-6949-1553

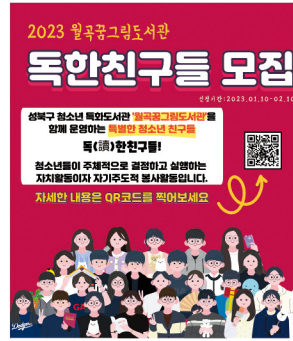

올해는 꼭 성공!
금연클리닉 운영

- 대상 지역주민(지역제한 없음)
운영 - 주간 : 월~금 9~18시(점심시간 12~13시)
- 야간 : 매주 화 18~20시
내용 - 금연상담 : 니코틴 의존도 검사를 통하여 6개월 간 금연상담 실시 (최대 12개월)
- 금연보조제 지원 : 금연보조제 및 행동강화 물품 지원
- 금연성공품 제공 : 금연 6개월 금연성공자에게 5만 원 상당의 기념품(영양제 등) 지급
- 이동금연클리닉 운영
금연클리닉 ☎ 02-2241-5956-9

서울시
엄마 북(Book)돋움 책상자

- 예비부모(임산부)를 위한 엄마아빠 책 1권, 우리아이 첫책 2권, 서울시 양육정보를 담은 책상자가 집으로 찾아갑니다.
신청방법 서울시 임신부 교통비 지원사업 홈페이지 (https://www.seoulmomcare.com)에서 교통비 신청 시 신청 가능
신청대상 - 신청일 현재 6개월 이상 계속하여 서울시에 주민등록을 두고 있는 임신부
- 서울시에 거주하는 것이 확인된 다문화 가족 외국인 임신부
신청기한 임신 3개월(12주차) ~ 출산 후 3개월
서울도서관 도서관정책과 ☎ 02-2133-0210, 0227

2023년 문화누리카드
자동재충전 일정

- 2022년에 문화누리카드를 사용하셨다면, 그리고 2023년에도 카드발급 자격을 유지 중이라면 기존의 문화누리카드에 2023년도 지원금(11만 원)이 자동으로 재충전 됩니다.
자동재충전 시기 2023년 1월 말
이용기간 23. 2. 1.(수) ~ 12. 31.(일)
대상자확인 온라인 확인(www.mnuri.kr)
가까운 동주민센터 또는 문화체육과 ☎ 02-2241-2607



2023년 1분기 성북구 사회투자자금 융자사업

성북구 관내에서 사회적 가치를 목적으로 활동하고 있는 기업들에게 낮은 금리로 자금을 융자해주는 사업입니다.
신청지역 사회적경제조직으로 성북구 내에서 활동하는 기업
신청기간 23. 1. 30.(월) ~ 2. 3.(금) 18시까지

제출서류 성북구청 홈페이지 ➡ 고시공고 참고
신청방법 성북구청 지역경제과 방문 접수
지역경제과 ☎ 02-2241-3893

따뜻한 떡이 전하는 이웃 사랑

성북구 여성단체연합회는 계묘년 새해를 맞아 관내 소외 계층을 대상으로 무료 진료하는 성가복지병원을 방문하여 따뜻한 설 명절을 보낼 수 있도록 가래떡 100팩을 전달하였다. 성가복지병원장 김옥희(필리아)수녀는 "지속된 코로나로 의료봉사자들이 환자 진료에 어려움을 겪고 마음이 무거운 와중에 이렇게 사랑을 베풀어 주셔서 힘이 난다. 앞으로도 이웃을 더 열심히 돌보도록 하겠다"는 감사인사를 전하였다.



가난하고 소외된 이들을 위한 무료병원 성가복지병원

성가복지병원은 가톨릭 수도(修道)단체인 성가 소비네회가 가난과 질병으로 의료혜택을 받지 못하는 분들을 대상으로 운영하는 무료병원입니다. (정부 보조금 없이 소중한 분들의 후원금으로 운영됩니다.)

- 진료대상 차상위 계층, 노숙인, 행려한자, 외국인 노동자, 호스피스
진료과목 내과, 외과, 치과, 부인과, 이비인후과 등(홈페이지 참고)
진료시간 화 ~ 토요일 09:00~16:30(월, 일요일 휴무)

성가복지병원 [힐터:Gaia]에서 어려운 이웃을 위해 무료밥집 나눔을 하고 있습니다.
운영시간 주2회(화요일, 토요일) 11:00~14:00
진료&입원 상담 ☎ 02-940-1561-3
후원문의 ☎ 02-940-1501-2

2023 지역사회서비스투자사업 신청 안내

- 집중 신청기간 23. 2. 6.(월) ~ 2. 10.(금)
※ 예산 범위 내에서 선착순 마감됨(마감시 매월 1일~20일 접수)

Table with 3 columns: 서비스명, 우선 순위자, 일반 순위자. Rows include: 부모 성장을 위한 심리지원, 아동·청소년 심리지원, 우리 아이 꿈 그리기 꿈 부르기, 청년 마음 건강지원.

※ 우선순위자 : 기초생활수급자, 차상위가구, 한부모가정, 다문화가정, 자립준비청년, 정신건강복지센터 연계 청년

- 문의및 접수 거주지 동주민센터
※ 자세한 사항은 성북구청 홈페이지 ➡ 구정소식 ➡ 구정안내 참조

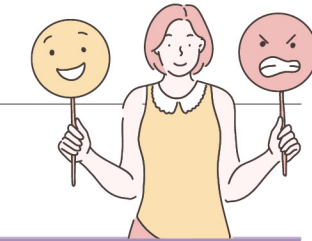

복지정책과 ☎ 02-2241-2305

2월 가족센터 프로그램

- 장소 성북구 가족센터 및 성북은가족행복지원센터
비용 무료

Table with 5 columns: 프로그램명, 대상, 일정, 내용, 문의 및 신청. Rows include: 다문화가족자녀 겨울방학 진로캠프, 가족갈등 지원상담, 임신출산 갈등상담, 입양가족상담, 예비부부교실 (성북구 가족학교), 성북구 공동육아 행복나눔터.



2023 서울 안심소득
시범사업 참여가구 모집

기준소득과 가구소득을 비교하여 부족한 금액의 절반을 지원해 주는 '안심소득'의 효과를 연구하기 위한 사업입니다.

- 접수기간 23. 1. 25.(수) 9시 ~ 2. 10.(금) 18시
접수방법 서울복지포털 (wis.seoul.go.kr) 접수
모집내용 지원집단 1,100가구
※ 비교집단 2,200가구
모집기준 기준 중위소득 85% 이하이면 서 재산 3억 2천 6백만 원 이하 인 가구
콜센터 ☎ 1668-1735

2023 희망온돌
따뜻한 겨울나기 캠페인

- 추진기간 22. 11. 15.(화) ~ 23. 2. 14.(화)
기부물품 성금 및 성품
- 성금 : 우리은행 015-176590-13-530 (사회복지공동모금회)
- 성품 : 음식물(쌀, 라면, 통조림 등), 생활용품(비누, 세제, 휴지 등)을 기부
기부방법 주민센터 및 복지정책과 또는 QR코드 기부
주관 서울사회복지공동모금회
복지정책과 ☎ 02-2241-2313



2월 찾아가는 토요일마을학교

운영기간 23. 2. 11.(토) ~ 2. 25.(토)
운영강좌 굿즈디자이너, 인테리어전문가, 제품디자이너
모집대상 관내 초등학생(초등 3~4학년, 5~6학년)
모집기간 23. 1. 31.(화) 10:00 ~ 마감 시까지(선착순)

신청방법 구청 홈페이지 > 강좌신청 > 자기주도학습
성북청소년미래지원센터 ☎ 02-2241-2485



아동청소년 꿈·끼 찾아주는
성북구 동행카드 발급 시작!



2023년 성북구 아동·청소년 동행카드 발급이 시작되었다.
2017년 전국 최초로 시행된 성북구 동행카드는 연간 10만 원의 포인트
를 지급해 아동·청소년의 문화체육활동과 진로적성 탐색 기회를 제공한다. 문화체험과
진로체험이 가능한 서점·문구, 영화관, 체육활동, 미술관·박물관 등 다양한 가맹점에서
사용할 수 있다. 관내에는 141개소의 동행카드 가맹점이 있으며, 올해는 동행카드 사업
취지와 청소년들의 흥미에 맞는 다양한 가맹점을 새로 모집할 예정이다.
신청대상은 성북구에 주민등록이 되어 있는 아동·청소년으로, 올해부터 범위를 넓혀 만 13세
(2010년생), 만 16세(2007년생)가 되는 청소년 또는 중학교 1학년, 고등학교 1학년생이다.
· 신청기간 (상반기) 23. 1. 1.(일) ~ 6. 30.(금) (하반기) 23. 7. 1.(토) ~ 11. 30.(목)
· 신청방법 주소지 관할 동 주민센터 방문

☎ 주소지 관할 동주민센터 또는 아동청소년과 ☎ 02-2241-2435

청소년 공간



2023 성북청소년센터 자치단·동아리 모집

- 모집대상 12세~24세 모든 청소년
· 활동특전 활동에 대한 자원봉사시간 부여, 다양한 분야의 청소년활동 참여기회와 간식제공
· 신청방법 성북청소년 홈페이지에서 신청서 다운로드 후, 이메일 접수

청소년운영위원회 '마중물'

센터 모니터링, 기관장 간담회 등 청소년이
센터에게 원하는 모든걸 전해주는 인싸 메신저

youth only project 'Y.O.P 기획단'

다양한 청소년 프로그램과 활동을 청소년들이
직접 기획하고 운영하는 청소년 주도의 기획단

청소년 드론축구 동아리 '스비드론축구단'

드론의 운용, 기술, 스포츠맨십 등
드론에 대해 익히는 청소년 드론축구 동아리

청소년동아리 '모두'

봉사활동, 댄스, 밴드, 운동 등
3명 이상만 모이면 '모두' 할 수 있는 동아리

성북청소년센터 ☎ (청소년사업팀) 02-3292-1792, (특화사업팀) 02-3292-1704

수강생 모집

성북여성문화센터 불학기(3~5월) 생활문화예술강좌

- 접수방법 방문 접수(1층 안내데스크) / 온라인 접수(https://ezpay.sbculture.or.kr)
· 접수기간 [기초회원] 2. 1.(수) ~ 2. 10.(금) / [신규회원] 2. 11.(토) ~ 선착순 마감

Table with 2 columns: Subject (외국어, 미술, 음악, 스포츠, 요리, 어린이) and Content (영어회화, 민화, 색연필일러스트, 피아노, 발레, 한식조리사격증, 발레, 피아노, 뮤지컬잉글리쉬, 레고, 미술놀이터)

성북여성문화센터 ☎ 02-929-0883

수강생 모집

성인 학력인정 문해교육
수강생 모집

배움의 시기를 놓친 성인에게 초등·중학 학력 취득
기회를 제공하기 위하여 아래와 같이 학력인정
문해교육 프로그램 수강생을 모집합니다.

- 교육기간 23. 3. 2.(목) ~ 24. 2. 28.(수)
· 모집기간 23. 1. 25.(수) ~ 정원 마감 시
· 접수방법 기관으로 전화 문의 후 방문 접수
· 교육비 수업료 전액 무료, 교과서 무상 지원
· 학력인정 3단계 이수 시 서울특별시교육감
명의 학력인정서 발급

Table with 4 columns: 구분, 기관명, 모집 단계, 입학 문의. Rows for 초등 과정 and 중학 과정.

* 초등 과정 구분 : 1단계(1~2학년), 2단계(3~4학년), 3단계(5~6학년)

성북문화원 불학기 문화강좌
수강생 모집

- 수강기간 23. 3. 2.(목) ~ 5. 25.(목), 총 12주
· 접수기간 23. 2. 1.(수) ~ 선착순 마감
· 접수방법 온라인(http://www.isbcc.or.kr) 및
방문 접수

Table with 2 columns: Subject (미술/서예, 악기/음악, 댄스/무용, 생활/교양, 어린이) and Content (규방공예, 가야금병창, 스포츠댄스, 문예창작실기, 어린이 가야금병창)

성북문화원 ☎ 02-765-1611



북악골프연습장 운영시간 확대

운영시간 5:00 ~ 24:00(동·하절기 구분 없음)
위치 북악골프연습장(성북구 북악산로 537-14, 정릉3동)
북악골프연습장 ☎ 02-919-4040

헬스케어

겨울철 스트레칭

이번 스트레칭은 자세 교정, 특히 골반
교정에 도움을 주는 스트레칭입니다.
고관절을 스트레칭시켜 유연성도 늘리고
통증도 예방할 수 있습니다.

비둘기 자세

- 1 매트 깔고 앉습니다. 한쪽 다리는
양반다리, 다른쪽 다리는 뒤로 길게
뻗어 줍니다.
2 가슴을 쪽 펴 세워 주고 골반은 바닥
으로 눌러 줍니다.
3 굽힌 다리 골반 아래쪽과 바깥쪽 엉덩
이가 늘어나는 것을 느끼며 깊게 심
호흡합니다.
4 다리 방향을 바꿔서 다시 동작을 반복
합니다.
* 골반이 뜨지 않도록 좌우 균형을 맞춰 주세요.



개구리 자세

- 1 매트 깔고 엎드린 상태에서 양 무릎
과 발끝을 바깥으로 빼서 90도로 만
들어 줍니다.
2 양팔은 앞으로 뻗어 팔꿈치가 어깨
아래에 가도록 위치합니다.
3 다리를 조금씩 벌리고 좁히면서 편하
게 느껴지는 범위를 찾습니다.
4 깊게 심호흡을 내쉬면서 골반과 엉
덩이를 바닥쪽으로 천천히 내립니다.
자세를 유지해 주세요.
* 허리가 말리지 않도록 하고, 아랫배가 바닥에
닿는 느낌으로 동작을 진행해 주세요.
건강정책과 ☎ 02-2241-5946



선별진료소 및 임시선별진료소 운영시간 변경

Table with 5 columns: 구분, 평일, 토요일, 일요일, 공휴일. Rows for 성북구보건소 선별진료소 and 바람마당 임시선별진료소.

성북구보건소 ☎ 02-2241-5271-5274

HPV 국가지원 예방접종

'자궁경부암'은 사람유두종바이러스(HPV) 감염이 주 원인으로, HPV 예방접종을 통해
자궁경부암 등 관련 암에 대해 90% 이상의 높은 예방 효과를 확인할 수 있습니다.

- 지원대상 - 2005. 1. 1. ~ 2011. 12. 31. 출생한 여성 청소년
- 1996. 1. 1. ~ 2004. 12. 31. 출생한 저소득층 여성
* 기초생활보장수급자 및 차상위계층(기준중위소득 50% 이하)
· 접종기관 지정의료기관 및 전국 보건소
* 예방접종도우미 누리집(http://nip.kdca.go.kr)에서 확인가능
· 지원백신 서바릭스(HPV 2가), 가다실(HPV 4가)



건강관리과 ☎ 02-2241-6068



성북청소년센터
저녁수영 개강

- <청소년소그룹수영>
· 대상 및 시간 7세~중등, 월/수, 화/목
18:00 ~ 18:50, 19:00~19:50
· 접수방법 대기접수 후 순번따라 담당자
통화예정
<저녁수영>
· 대상 및 시간 중등~성인, 월/수, 화/목
20:00~20:50
· 접수방법 선착순 접수
성북청소년센터 ☎ 02-3292-1750-2



임산부 및 영유아
영양플러스사업

- 임산부 및 영유아 중 영양위험요인(빈혈, 저
체중, 성장부진 등)을 가진 대상자에게 영양
위험 요인 개선 및 식생활 관리 능력을 배양
하는 사업입니다.
· 지원대상 관내 임신부, 수유부 및 66개월
미만 영유아
· 소득기준 기준 중위소득 80%(4인 직장건강
보험료 153,999원 이내)
· 지원내용 월별 보충식품 패키지 가정으로
배송(분유, 우유, 쌀, 감자, 당근,
콩, 계란, 미역, 쭈스 등), 매월 영양
교육 및 상담 서비스
· 지원기간 6개월~ 최대 1년
건강정책과 ☎ 02-2241-5953, 5954

장위서관보건의소 대사중후군 무료 검진

대상 관내 거주 20세 이상
내용 대사중후군 검진(혈압, 혈당, 중성지방, HDL콜레스테롤, 허리 둘레, 체성분측정(인바디), 맞춤형 상담(의사, 영양사, 운동처방사)

시간 평일 월~금 09:00~18:00(소요 예정시간 : 30~40분)
장소 장위서관보건의소 1층 만성질환관리실(성북구 한천로 568)
신청 사전예약(전화 ☎ 02-2241-6249~6252 혹은 방문)
장위서관보건의소 ☎ 02-2241-6249~6252



성북천 방향 구청사 외벽에 홍보 전광판이 생겼다?!

우리 구 주요 소식 등 다양한 정보!
홍보전광판에서도 만나요!!



찰칵, 성북을 담다 #새해 소망

우리가족 모두
건강하고 무탈하길 바라며,
항상 감사하는 마음으로
매순간 의미있게
보내길 바랍니다.
김보경 (길음동)

우리가족 모두
건강하고 행복하자!
새학기도 잘 적응하고
항상 웃음나는 일만 가득하길!
김가원 (월곡1동)

활기찬 토끼처럼 우리 모두
한단계 더 도약하는 역동적인
한해가 되기를 소망합니다.
김동석 (종암동)

작년에 수술을
2번 하다보니 건강의
소중함을 알게 되었습니다.
2023년에는 아프지 않고
건강해지고 싶어요~!
윤경진 (월곡1동)

회사에서
진급하는 것이
저의 소망이고,
좀 더 안정적인
삶을 살 수 있도록
월급이 올랐으면 합니다!
김동진 (정릉동)

행복을 바라는
마음과 소망으로
가득찼던 어느 해와는 달리,
모두 무탈하고
늘 일상적이기를 바랍니다.
올해도 사랑하는 사람들과
웃을 수 있는 한해가 되길...
오주은 (하월곡동)

승덕초등학교 3, 4학년
토요독서교실 친구들과
2022년의
'나'에게 보내는 한마디를 쓰며
새해를 맞이했습니다.
일출과 같이 찬란한 너희들,
새해에는 책과 좋은 친구 하자!
방윤희 (정릉동)



찰칵, 성북을 담다

<봄을 맞이하는 모습> 사진과 간단한
사진 소개글(50자 내외)을 2월 8일
(수)까지 보내주세요. 선정되신 분께
는 문화상품권 1만 원권 모바일 쿠폰
을 보내드리며, 선정된 작품은 23년
3월호 소식지에 게재될 예정입니다.

참여방법
이메일 : mychoyy@sb.go.kr
※ 성함, 휴대전화번호, 거주 동 필수 기재

만드시 본인의 작품을 보내주시기 바라며,
게재된 원고에 대한 저작권 문제 발생 시
응모자에게 책임이 있습니다.

홍보전산과 ☎ 02-2241-2104

특자퀴즈

Q. 앞으로 문화관광해설사의 활약이 기대되는 성북구는 근현대를 대표하는 수많은
역사문화 자원이 산재해 '○○○○ 박물관'이라고 불린다. 빈칸에 들어갈 성북구의
별명은?(10면 참조) ○○○○ 박물관(4글자)

※ 문제를 풀고 2월 7일(화)까지 정답을 보내주세요. 정답을 맞히신 분 중 20명을 추첨하여 모바일 커피
쿠폰(1매)을 보내드립니다.

※ 1월호 당첨자(총 888명 참여) : 3974, 0840, 4518, 0941, 7704, 6928, 2891, 5148, 4290, 0641, 6614,
7896, 2254, 7636, 0726, 8625, 0937, 6884, 0544, 2531

참여방법
이메일 : mychoyy@sb.go.kr (※ 성함, 휴대전화번호 모두 필수 기재)
QR코드 : 스마트폰 카메라로 오른쪽 QR코드를 비추어 오픈스폼으로 제출

스마트폰으로
퀴즈 즐기



자랑스러운 성북구
우리동네 천사이야기

나눔 실천

성북구에는 천사들이 살아요!

성북구는 참 따뜻한 동네다. 수년 동안 알게 모르게 이웃들을
위해 매번 따뜻한 손길을 내밀어 주시는 많은 분들이 함께 살고
있는 덕분이다. 특히 이름을 밝히기는 거절하였지만, 추운
겨울 날씨에도 이웃들을 위해 풍성한 나눔을 실천해 주신 분
들의 따뜻한 이야기를 자랑합니다.

13년째 쌀 기부로
따뜻함 나눠요

성북구 월곡2동 주민센터에는 2011년
부터 매년 쌀 포대가 트럭으로 가득
배달된다. 13년째 이어지고 있는 쌀 기부
지만 기부자의 이름은 물론 지금까지
얼굴도 알려진 적이 없다. 매년 쌀이
도착하면 월곡2동 직원들과 이웃 주민
들이 자원봉사로 나서서 따뜻한 온기
를 나누며 쌀을 옮기고 기부자의 뜻에
따라 기초수급자와 저소득 틈새가정
등에 골고루 전달된다.

이름은 없어도
따뜻함은 통 크게

2021년 11월, 익명의 한 시민이 성북구
청 복지과에 방문하여 3천만 원의 돈을
기부하여 사람들을 놀라게 했다. 그런
데 그게 끝이 아니었다. 2022년 6월에
다시 한번 구청을 찾아 다시 3천만 원을
기부했고, 11월에 또 같은 금액을 구청
계좌로 입금했다. 익명의 기부자는
“어려운 이웃이 따뜻하게 지냈으면 좋
겠다”며 몇 번이고 이름을 밝히기를
거부하고 돌아갔다고 한다.

쌀·성금 나눔

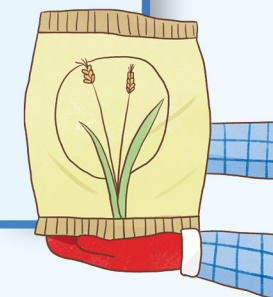

노무사가 들려주는
생활 속 법률

직장 회식 편

직장 생활 속 회식 문화, 이번호에서는 회
식과 궁금한 노무 문제들을 살펴봅니다.

Q. 회식자리도 근로시간에 해당되나요?
노무 제과과 관련 없는 회식(가령 구성
원의 사기 진작, 조직의 결속 및 친목 등
을 위한 시간)은 근로시간에 해당하지
않습니다. 반면에 노무 제과과 관련되는
회식(가령 거래처 접대)은 회사의 지시
가 있는 경우에 근무시간으로 인정받을
수 있습니다.

Q. 회식 도중 발생하는 괴롭힘은
직장 내 괴롭힘인가요?
직장 상사가 1차 회식을 끝내고 가려는
부하에게 “도망가지 말라” 하거나, 술을
못 마시는 직원에게 음주를 강요하는
행위는 직장 내 괴롭힘 행위에 해당할
수 있습니다. 아울러 이성(異性) 직원에
게 술을 따르라고 권유한 행위는 직장 내
성희롱에 해당할 수도 있습니다.

Q. 회식 도중 발생한 사고,
업무상 재해에 들어가는가요?
사업주의 지배·관리 아래에 있는 회식에
서의 재해는 원칙적으로 업무상 재해에
해당합니다. 가령 해수욕장에서 저녁 회
식을 하던 중 바다로 다이빙을 한 사고
를 예로 들어 보겠습니다. 만약 그 직원
이 낯선 장소에서의 과음으로 판단 착오
를 하였기 때문이라면 산재 인정될 것이
고, 반면에 그 직원이 주변의 만류나 제
지에도 불구하고 자발적으로 과음을 하
였다거나 스스로 자해를 하기 위하여 다
이빙하였다면 산재가 인정을 받기 어려
울 것입니다.

노무법인 가교
홍석봉 공인노무사



성북구 SNS에 방문해보세요! 유쾌한 볼거리와 정보가 한가득!

-  ▶ 유튜브 '성북TV'
-  ▶ 인스타그램 @seongbuk_official
-  ▶ 블로그 '성북누리'
-  ▶ 페이스북 '성북구청'
-  ▶ 카카오톡 채널 '성북구청'
-  ▶ 성북구청 홈페이지



2023년 달라진 부동산거래신고 제출서류가 변경됩니다

우리구가 2023. 1. 5.(목) 자로 투기과열지구 및 조정대상지역에서 해제되어 부동산거래신고 할 때 제출하는 서류가 변경이 됩니다.

※ 법인이 주택 매수 시에는 거래가격과 상관없이 '주택취득자금 조달 및 입주계획서' 를 제출해야 하지만 관련 증빙자료는 제출하지 않습니다.

6억 원 이상?

- ✓ 주택취득자금 조달 및 입주계획서 제출 **O**
- ✓ 관련 증빙자료 제출 **X**

주택 거래가격

6억 원 미만?

- ✓ 주택취득자금 조달 및 입주계획서 제출 **X**
- ✓ 관련 증빙자료 제출 **X**

부동산정보과 ☎ 02-2241-4627

올겨울 에너지 절약 실천 **6** 가지

- ✓ 난방온도 2℃ 낮추고, 걸옷 하나 쏘~옥
- 보일러 사용 시에는 친환경 보일러를 사용하고, 장시간 외출 시에는 '외출모드' 로 설정하여 에너지를 절약해요.
- ✓ 에코마일리지 가입하기
- ✓ 자가용 대신 대중교통 이용하기
- ✓ 온수 온도는 낮추고, 10분 샤워 딱딱!
- ✓ 연말연시 메일함 대청소
- 불필요한 메일을 삭제하면 서버의 에너지 사용을 줄이고, 이산화탄소 배출 4g 저감 효과까지!
- ✓ 습관적인 핸드폰 사용 멈추고, 스마트기기 중독 탈출



환경과 ☎ 02-2241-3024

가정용 친환경 보일러 설치지원

- **지원기간** 23. 1. ~ 예산 소진 시
- **지원대상**
- 2020년 4월 3일 이전 설치한 보일러를 지원대상 보일러로 교체한 경우
- 신규로 친환경 보일러를 설치하는 경우
- **지원대상자 선정**
- '보조금 지급 요청서' 접수자 중 매월 우선순위 선순위부터 선정지원
- **지원금액** 일반 10만 원/대, 저소득층 60만 원/대
- **지원대상보일러**
- 시간당 증발량이 0.1톤 미만인 보일러로 한국환경산업기술원의 환경표지 인증을 받은 보일러
- **신청방법**
- 방문 및 우편 신청 (성북구청 11층 환경과)
- 온라인 접수 (가정용 보일러 인증시스템 홈페이지) ☎ 02-2241-3016

보험가입,
잊지마세요!



자동차 의무보험 선택이 아니라 필수!

- ✓ 자동차 의무보험은 실제 도로의 주행 여부와 상관없이 가입해야 합니다.
- ✓ 자동차 보유자는 말소등록하거나 양도한 경우를 제외하고는 의무보험에 가입해야 합니다.
- ✓ 기존보험 만기일이 공휴일인 경우, 공휴일 전에 미리 보험 갱신하세요.
- ✓ 해외체류, 입영 등의 사유로 6개월 이상 장기간 운행할 수 없는 경우에는 자동차 등록증, 번호판 반납으로 의무보험 가입 의무 면제 신청 가능
- ✓ 의무보험 미가입 일수에 따라 최고 90만 원(사업용 230만 원) 과태료 부과 및 번호판 영치 처분
- ✓ 의무보험 미가입 차량 운행 시 1년 이하의 징역 또는 1천만 원 이하 벌금
- ✓ 의무보험 가입 명령을 1년 이상 이행하지 않을 경우 직권말소 될 수 있으니 유의하시기 바랍니다.

교통행정과 ☎ 02-2241-3425