

성북소리



모바일로 만나는
성북소리



음성으로 만나는
성북소리



02 성북 특집
신년 인사

04-07 성북 특집
기대되는 2023년,
성북이 만들어갑니다

10 즐기는 성북
2023 계묘년
성북구 해맞이 행사

14 성북 愛, 성북人
찰각, 성북을 담다
#나의겨울이야기

발행인 **성북구청장 이승로** 발행일 2022년 12월 26일 월요일 | 편집 홍보전산과 ☎ 02-2241-2104 | 주소 서울시 성북구 보문로 168

Vol.561
2023 /

1

행복가득한 2023년 되세요

HAPPY NEW YEAR

2023년에도
주민들과 함께 따뜻한 성북을
만들어 나가겠습니다.



표지 이야기

이승로 성북구청장과 성북구청 직장어린이집 원아들이(왼쪽부터 김주아, 허은성, 윤이수, 김서아)
성북동 예향재에서 성북주민 여러분들께 새해인사를 전합니다.





새해 복 많이 받으세요



사랑하는 성북구민 여러분! 안녕하십니까?



2023년 계묘년(癸卯年)
새해가 밝았습니다.
새해를 맞아 우리 성북구민 여러분
좋은 계획 세우시고,
그 뜻 이루시기를 기원드립니다.

지난 한 해 코로나19로 인한 민생경제의 어려움에 더해
생명과 안전을 위협받는 힘든 상황이 많았습니다.

일상의 상실로 고난의 시기를 견뎌내고 계시는 구민 여러분께
깊은 위로의 말씀을 드리며 2023년은 우리 모두에게
'회복의 해', '포용의 해', '도약의 해'가 되기를 소망합니다.

힘들고 어려운 여건 속에서 민선8기가 새롭게 출발하였습니다.
45만 성북구민 여러분이 성원해 주시고 늘 성북 구정에 관심과
애정으로 함께해 주신 덕분입니다.

새롭게 시작되는 2023년에는 이웃을 돌아볼 수 있는 여유와
활기 넘치는 지역사회, 일상의 행복을 누리는 서로의 모습을
그려봅니다. 어려운 곳에 귀 기울이고, 힘든 사람들의 손을
잡아주며 성북구에 따스한 봄바람이 일렁이는
멋진 2023년을 함께 만들어갑시다.

존경하는 성북구민 여러분!
현장에서 찾아뵙겠습니다.

새해 복 많이 받으십시오!

성북구청장 **이승로**

사랑하는 성북구민 여러분!



새로운 기대와 희망을 안고
2023년, 계묘년(癸卯年)의
새해가 밝았습니다.

새해를 맞는 벅찬 마음이 추위로 얼어있는 몸과 마음의
문을 활짝 여는 감동으로 이어지기를 바랍니다.

지난해 우리는 제9대 성북구의회를 새로이 구성하여 힘찬
첫걸음을 내디뎠습니다. 구민 여러분께서 성북구의회에 보내
주신 뜨거운 성원에 스물두 명의 의원 모두가 더욱 무거운
책임감과 사명감을 가슴 깊이 느끼게 되었습니다.

많은 격려와 애정으로 성북의 발전에 함께해 주신
구민 여러분께 진심으로 감사의 말씀을 드립니다.

밝아오는 새해 우리는 더욱 발전된 성북을 이룰 수 있다고 확신
합니다. 성북의 성장 동력인 주민 여러분들의 관심과 협조
와 함께 모두의 마음과 마음이 하나되어 희망찬 내일을 위해
한 걸음 더 전진해 나가길 소망합니다.

그 길에 성북구의회가 언제나 구민 여러분과 함께 하겠습니다.

올해 계묘년은 검은 토끼의 해라고 합니다. 번창과 풍요를
상징하는 토끼처럼 구민 여러분의 삶에 계획하신 바 모두를
이루시는 넉넉한 한 해가 되시기를 기원합니다.

새해 복 많이 받으십시오!

성북구의회 의장 **오중균**

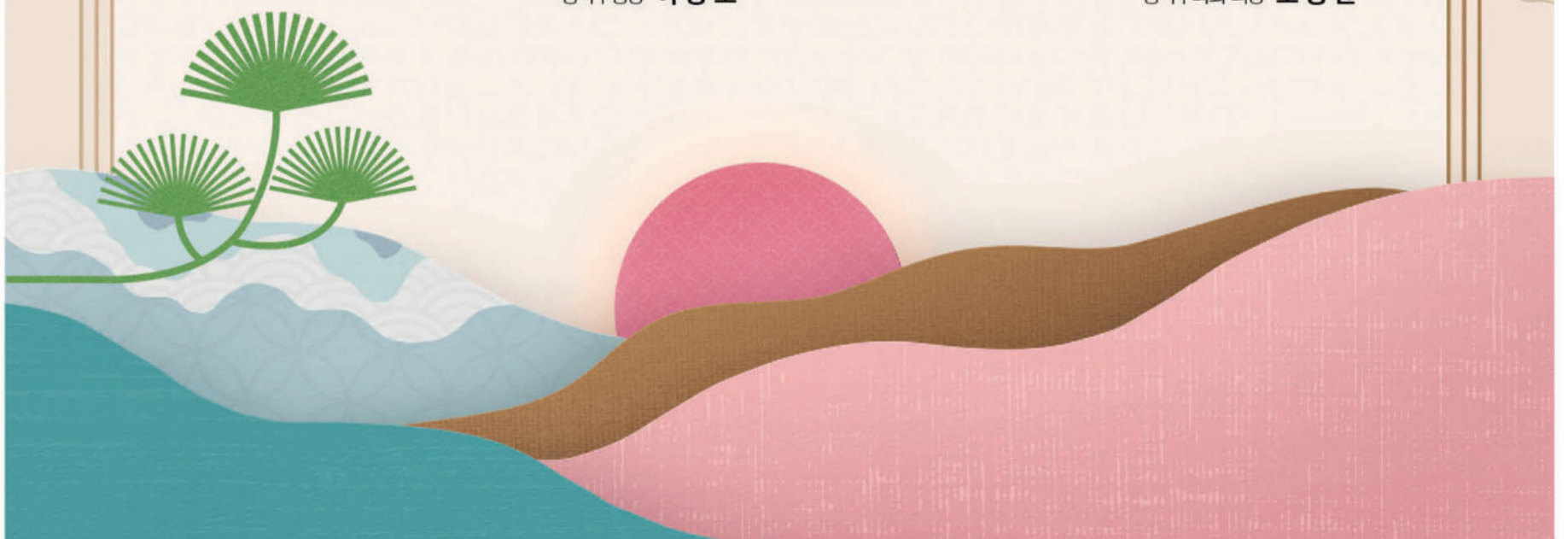

1탄



2023년 이렇게 달라집니다

새로운 마음과 희망으로 맞이하는 2023년 새해가 찾아왔습니다. 올해 새롭게 바뀌는 정책과 제도들을 소개합니다.

직통 민원 문자

구청장 직통 민원문자서비스를 운영합니다(2023.1.)

성북구

인터넷 민원 신청이나 구청 방문에 어려움이 있는 구민들을 위해 '구청장 직통 휴대폰 문자서비스'를 운영하여, 보다 편리하게 구정에 관한 의견을 제시할 수 있도록 하였습니다.

- 직통번호 ☎ 010-5917-2241
- 처리기간 5일 이내(공휴일 제외)
- 운영시간 평일 09:00 ~ 18:00

※ 생활불편신고(불법주정차, 쓰레기 무단투기, 불법광고물, 불법적치물, 소음, 동물사체처리 등)은 응답소(☎ 02-120)을 통해 접수하시면 보다 빠르게 민원처리가 가능합니다.



동행카드

성북구 아동·청소년 동행카드 지원대상이 확대됩니다(2023.1.)

성북구



아동·청소년에게 문화·진로·여가체험의 기회를 제공하는 동행카드 지원대상이 만 13세(중1)가 되는 청소년에서 만 13세(중1) 및 만 16세(고1)가 되는 청소년으로 확대됩니다.

교육지원과 ☎ 02-2241-2435

보훈예우수당

성북구 보훈예우수당이 인상됩니다(2023.1.)

성북구



국가를 위해 희생·헌신한 국가유공자 및 유족의 예우를 강화하기 위해 성북구 보훈예우수당이 월 3만 원에서 월 5만 원으로 인상됩니다.

복지정책과 ☎ 02-2241-2305

부모급여

부모급여(영아수당)을 지원합니다(2023.1.)

전국



0세 아동(0~11개월)에게 월 70만 원, 1세 아동(12~23개월)에게 월 35만 원을 지급하여 아동발달의 특성을 고려한 다양한 돌봄 수요를 충족하고, 아동의 건강한 발달을 지원합니다.

☎ 주소지 동주민센터

교육급여 인상

저소득층 가구 학생을 대상으로 지원되는 교육급여가 인상됩니다(2023.3.)

전국



	교육활동 지원비	교육활동지원비 (전년대비)
초	331,000원	415,000원(+84,000원)
중	376,000원	589,000원(+213,000원)
고	448,000원	654,000원(+206,000원)

☎ 주소지 동주민센터

주거비 지원

반지하 거주 가구 이주 시 주거비를 지원합니다(시행중)

서울시

성북구 반지하에 거주하는 가구 중 지상층 이주 시 1가구당 월 20만 원 바우처(주거비)를 지원합니다.

• 지원대상

- ① 성북구 반지하 가구로 침수 우려 및 중증 장애인 가구 우선 지원
- ② 단, '22.8.9. 당시 반지하주택에 거주하고, '22.8.10. 이후 지상층 이주 가구
- ③ 전년도 가구당 도시근로자 월평균소득이 100% 이하

• 신청접수 주소지 관할 동주민센터

☎ 주소지 동주민센터



기대되는 2023년, 성북이 만들어갑니다

01

성북의 변화에 박차를 가하는, 도시정비 신속추진단 구성

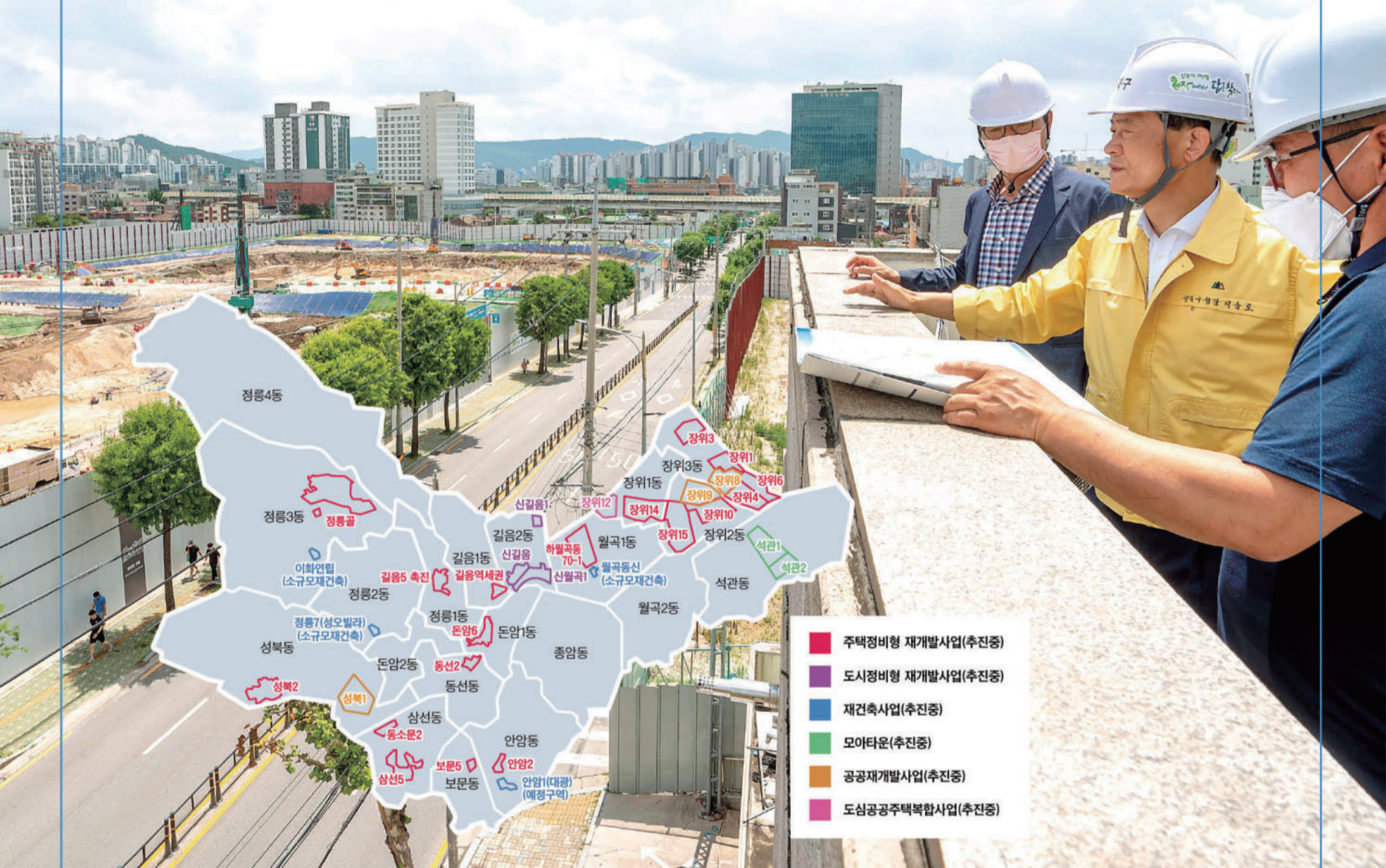

- 주택정비형 재개발사업(추진중)
- 도시정비형 재개발사업(추진중)
- 재건축사업(추진중)
- 모아타운(추진중)
- 공공재개발사업(추진중)
- 도심공공주택복합사업(추진중)

“급변하는 부동산 정책에 발맞추어 주민 요구에 부응하고, 성북의 품격있는 도시관리와 효율적인 정비사업을 추진하겠습니다.”

성북구는 현재 전국에서 가장 많은 재개발·재건축 사업이 진행 중이며 주민의 관심도 매우 높습니다. 주민의 열망에 부응하고 부동산 정책에 보다 효율적으로 대응하는 정비사업 추진을 위해 도시정비 신속추진단(구 재개발·재건축 신속추진단)을 설치했습니다. 공공재개발, 신속통합기획 등 공모사업의 체계적인 관리와 더불어 이해관계인의 갈등을 슬기롭게 풀어갈 조정위원회도 운영하여 구민의 다양한 욕구를 해소하고자 노력하고 있습니다. 2020년부터 시행한 재개발 공모사업으로 성북구 관내에는 총 다섯 개의 지역(장위8, 장위9, 장위12, 성북1, 하월곡동 70-1)이 후보지로 선정되어 주민, 성북구, 서울시가 함께 의견을 모아 정비구역 지정 및 정비계획 수립을 위해 힘쓰고 있습니다. 정비사업이 신속하게 추진되고 성공적으로 마무리할 수 있도록 주민 의견을 모으고 적극적으로 지원하겠습니다.

- 효율적인 정비사업 추진을 위한 신속추진단 구성
- 정비사업 추진 중 이해관계 및 갈등관계 조정을 위한 갈등조정위원회 운영
- 정부, 서울시의 공모사업 적극 추진



안전교육

02

안전에 교육을 더하다 체험형 안전교육을 통한 안전한 성북

“각종 재난, 안전사고의 사전예방 및 위기상황 발생 시 대처요령을 습득하기 위한 체험형 안전교육을 실시하여 안전한 도시 성북을 만들어가겠습니다.”

- ☑ 찾아가는 취약계층 안전체험 교육
- ☑ 관내 아동을 대상으로 안전체험관 견학 실시
- ☑ 성북소방서 및 경찰서 협업을 통한 화재 및 범죄예방 교육 진행
- ☑ 심폐소생술 방법, 자동심장충격기(AED) 사용법 등 주민들 대상으로 수시 교육
- ☑ 재난안전 영화제, 지역축제 연계 안전체험행사 등 안전문화 행사 추진
- ☑ 전문가와 합동점검으로 안전취약시설 사건사고 예방



성북구 신규공무원 심폐소생술 교육

03

우리 구민이 모두 건강하게, 세대 통합형 보건지소

“태아기부터 노년기까지 전 세대가 건강한 생활을 영위할 수 있도록 지역별 보건지소를 운영하여 주민의 신체적, 정신적 건강증진을 도모하겠습니다.”

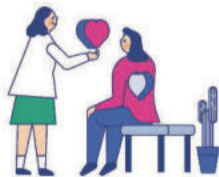

- ☑ 동선지소, 정릉지소, 장위·석관지소 운영
- ☑ 연령별 맞춤형 건강관리를 통한 영유아 및 양육자의 건강 증진
- ☑ 만성질환예방관리를 통한 건강한 생활습관 향상 및 운동 프로그램 운영
- ☑ 꾸준한 건강관리를 위한 대사증후군 건강관리 서비스 제공
- ☑ 코로나19, 이태원 참사 등으로 인한 후유증 관리 및 심리상담 서비스 지원

04

아이와 부모 모두가 행복한, 축축한 돌봄체계 보육환경



“국공립 어린이집, 키움센터 등 확충을 통해 보육의 사회적 책임을 강화하여 아이는 행복하고 부모는 안심할 수 있는 보육환경을 조성하겠습니다.”

우리구는 “여성이 존중받는 도시, 젊은 세대가 결혼하고 머물며 아이 낳고 키우기 좋은 행복한 성북”이라는 슬로건을 내걸고 24개월 이하 영유아 동반 외출 시 전용택시를 통한 이동 편의를 제공하는 ‘성북 아이랑 안심택시’, 아이들의 안전한 쉼터이자 배움터로 초등 방과후 돌봄시설인 ‘우리동네 키움센터’ 확충, 미세먼지 등 외부환경에 구애 없이, 경제적 부담 없이, 안전하게 아동이 뛰어 놀 수 있는 ‘실내 키즈카페’ 조성 등 자녀의 양육부담을 줄이고 축축한 돌봄체계를 강화하기 위해 노력하고 있습니다.

- ☑ 학부모의 지속적인 국공립 어린이집 수요를 충족하고 높은 수준의 보육서비스 제공
 - 최근 3개년 국공립 어린이집 7개소 확충, 지속적 확충 예정
- ☑ 초등돌봄 사각지대 해소를 위한 ‘키움센터’ 확충
 - 관내 키움센터 11개소 개관, 전 동 키움센터 확충으로 지역 사회 중심의 온종일 돌봄체계 구축
- ☑ 서울형 키즈카페 추진



우리동네키움센터 활동모습



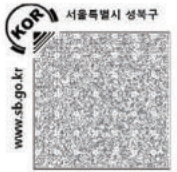

05

아동청소년의 상상력이 자란다 행복한 미래교육

“아동·청소년이 행복한 교육환경 조성을 위해 마을, 학교, 구청, 교육지원청이 협력하여 교육 공동체를 구축하겠습니다.”

- ☑ 관내 8개 대학과 연계하는 마을교육 활동 추진
- ☑ 학부모 협의체 네트워크 구성 및 참여활동 지원을 통한 소통 창구 마련
- ☑ 성북혁신교육지구 민·관·학 거버넌스 구성
- ☑ 타 자치구 우수사례 벤치마킹을 통한 진학 관련 시설 및 프로그램 강구



06

주민의 목소리를 들으려합니다 현장구청장실 운영

“주민들의 삶의 현장 속에서 지역 현안을 경청하고 정책대안을 함께 모색함으로써 ‘현장·소통 중심의 구정운영’을 펼쳐나가겠습니다.”

2022년 10월 27일부터 11월 16일까지 민선8기 첫 1일 현장구청장실을 20개 동별로 운영했습니다. 행정과 주민이 머리를 맞대고 지역 현안에 대하여 3~4시간이 넘도록 치열하게 논의를 진행하였습니다. 약 3,500여 명의 주민이 현장에서 함께 해주셨으며, 유튜브 성북TV를 통해 약 4만여 명의 주민께서 온라인으로 실시간 소통에 참여하셨습니다. 현장 즉석 제안을 포함한 총 327건의 주민 제안은 민선8기의 최우선 과제로 추진할 것이며, 앞으로도 구민의 작은 목소리도 놓치지 않고 소통하는 ‘모두가 행복한 성북’을 만들고자 노력하겠습니다.

- ☑ 구민의 삶과 민생 위주의 현장 방문을 통한 소통 강화
- ☑ 관내 20개 동별 주요 현안 발굴 및 구정 주요 시책 공유
- ☑ 주민제안 사업 적극 검토 및 지속적 모니터링을 통한 관리 추진



2022 현장구청장실

07

청년이 일하고 싶은 공간, 길음청년창업거리 조성

“백양집 밀집거리 삼양로를 ‘길음청년창업거리’로 조성하여 청년창업을 위한 거점거리로 만들고 건강한 청년 창업생태계를 조성하겠습니다.”

성북구는 2019년부터 삼양로 백양집이 폐업한 공간을 활용해 청년창업가게를 지원하기 시작했습니다. 2021년에는 삼양로를 ‘길음청년창업거리’로 선포했으며, 2022년에는 창업을 희망하는 청년들이 임대료 부담 없이 창업을 실행해볼 수 있는 ‘팝업스토어 공업사’를 조성하는 등 길음청년창업거리의 꾸준한 변화를 이끌어 내고 있습니다. 또한 청년창업 지원 앵커시설인 ‘(가칭)성북청년 스마트 창업센터’도 건립 추진 중에 있습니다. 길음청년창업거리에서 더 많은 청년들이 희망과 꿈을 키울 수 있도록 노력하겠습니다.



- ☑ 창업실험 공간 공업사 운영으로 청년 창업 도전기회 제공
- ☑ 청년 창업을 위한 활력 거점 공간 길이음 조성
- ☑ 불법 유해업소 단속과 병행하여 폐업 및 업종 변경 시 지원
- ☑ 성북청년 스마트 창업센터 건립 추진



창업실험 공간 ‘공업사’ 모습



08

도심 속 힐링공간, 쾌적하고 청량한 하천 환경개선



“관내 산책로, 휴게공간 조성 등 환경개선을 통하여 지역 주민들에게 쾌적하고 깨끗한 하천을 제공할 예정입니다.”

- ☑ 성북천, 정릉천, 중랑천 하천 환경개선 추진
- ☑ 휴게공간, 운동시설 및 편의시설 설치
- ☑ 서울시 수변공간 개선 사업과 연계한 다양한 문화공간 조성
- ☑ 노후한 하수관로 정비 및 수질개선사업 추진



정릉천 하류 야간조명 설치



정릉천 산책로 정비



09

편리하고 안전한 교통 흐름을 위한, 교통 개선 대책 마련



“극심한 교통정체와 주거지 접근교통의 불편을 해소하기 위한 다양한 교통 개선 대책을 마련하겠습니다.”

도시철도 소외지역인 성북의 대중교통난 해소와 교통시스템 확대를 위해 동북선 경전철이 2026년 완공을 목표로 공사 중으로, 6개 정거장이 성북구에 자리할 예정입니다. 개통 시 성북구 종암, 길음, 월곡, 장위동 지역의 도시철도 서비스 확대 및 교통여건 개선에 따른 지역 발전에 큰 힘이 될 것으로 기대됩니다. 또한 주택가 주차난 해결을 위해 권역별 공영주차장 조성 및 ‘담장 허물어 내 집 주차장’, ‘개인 소유 유휴지를 활용한 주차장’, ‘주차장 개방사업’, ‘모두의 주차장’ 등 다양한 대안도 추진하고 있습니다. 주차난 해소를 위해 상상력을 발휘하고 새로운 기술을 적극 활용하여 더 편리하고 살기 좋은 도시를 조성해 나가겠습니다.

- ☑ 월곡 내부순환 하향 램프의 조속한 완공으로 월곡역 주변의 원활한 교통흐름 조성
- ☑ 동북선 경전철 완공
- ☑ 길음1축진구역 진입을 위한 좌회전 전용차로 신설



10

우리동네 주민센터를 새롭게, 노후된 주민센터 공용청사 신축

“노후하고 협소한 청사를 이전·신축함으로써 주민들의 행정 수요를 충족시키고 보다 나은 행정서비스 구현에 앞장서겠습니다.”

- ☑ 삼선동, 둔암1동, 정릉2동, 길음2동, 장위2동, 장위3동 주민 센터 공용청사 신축 추진
- ☑ 지역 주민들의 접근성 및 효율성 등 청사 신축 건립 여건을 종합적으로 분석하여 사업 추진
- ☑ 재개발 구역 기부채납 부지를 활용한 신축 건립으로 공공복리 증진 추구



우리동네 이야기

성북동 ☎ 02-2241-5034

우리동네 사랑의 자장면 Day

성북동에 위치한 옛날중국집(대표 김명숙, 오춘근 부부)은 지난 11월 21일, 지역 어르신 70여 명을 초청해 점심식사로 자장면을 대접했다. 1972년부터 한자리를 지키며 운영하고 있는 이곳은, 2012년부터 매달 이웃들에게 자장면을 나누고 있다. 이 부부가 10년간 이웃에게 나누는 자장면은 1만 그릇이 넘는다. 문구점을 운영하며 학생들에게도 넉넉하게 음식을 나눠줬던 이들은, 중국집을 운영하면서는 이웃 어르신들에게 나눔을 시작하였다. 이들 부부는 “나눔이 필요한 이웃들을 뵈고, 맛있게 드시는 모습을 보니 보람을 느낀다”며 “앞으로도 주민센터와 연계해 꾸준히 나눔을 실천해 나가고 싶다”고 전했다. 이 부부의 나눔은 다른 가게와 주민들에게 좋은 영향을 주어 선순환되고 있다.



정릉1동 ☎ 02-2241-5314

K-김치로 올겨울도 건강히 보내세요!

아침저녁 쌀쌀해진 날씨에, 취약계층을 보듬고 위로하기 위해 정릉1동 새마을부녀회원들이 뜻깊은 행사를 마련했다. 회원들은 행사 시작 전부터 채소를 다듬고 양념을 만들며 가족을 위하는 마음으로 정성을 다하여 김장김치를 준비했다. 부녀회와 뜻을 같이한 주민자치회와 관내 금융기관(새마을금고정릉본점, 성북신협)의 온정의 손길이 더해져 김장김치 80박스는 관내 생활이 어려운 취약가구에 전달되었다. 정릉1동 새마을부녀회 양순애 회장은 “한국인은 밥심이라는데 김치 드시고 올 겨울 건강하게 나셨으면 한다.”며 “앞으로도 우리 주변의 어려운 이웃을 살피며 함께 하는 정릉1동을 만들기 위해 최선을 다하겠습니다.”고 말했다.



정릉4동 ☎ 02-2241-5400

사랑의 일일 찻집

집안 형편이 어려운 학생에게 배움의 길을 열어주겠다는 일념으로 2000년에 시작된 청수장학회는 22년간 회원 약 60명이 학생들에게 장학금을 전달하고 있다. 매년 열 명의 장학생에게 100만원씩 전달하여 지금까지 약 200명의 학생에게 공부의 길을 열어주고 있다. 청수장학회는 2년마다 일일 찻집을 운영하여 모금행사를 통해 기금을 마련해왔다. 지난 11월에도 일일 찻집을 운영하여 어려운 시기임에도 청수장학회 임원과 회원들의 적극적인 참여와 주민들의 동참으로 성황리에 마치게 되었다. 이렇게 모아진 모금액은 청수장학회 회원들과 임원들이 매달 모으는 회비와 함께 학생들에게 장학금으로 전달 예정이다. 봉사와 후원이 우리 사회를 건강하게 만들어 주고 있음을 느끼고 감사인사를 전한다. 명예기자 이두래



월곡1동 ☎ 02-2241-5560

오래된 골목길, 벽화로 다시 태어나다

월곡1동 주민자치회의 동단위 사업 중의 하나인 <아름다운 거리 가꾸기>가 오패산로1가길 17~37일 대 오래된 골목길을 아름다운 벽화로 재탄생시켰다. 골목을 지나가던 사람들이 발걸음을 멈추고 연신 휴대폰 카메라를 들이대기에 바쁘다. 단추공장을 하는 곳은 단추를 매개로 한 그림이, 설비공장을 하는 담벼락은 스파너가 그려지고 꽃을 좋아하는 분이 사는 집에는 꽃바구니 그림이 걸려있다. 각 집의 특성에 맞게 골목의 이야기가 꾸며져 있다. 그리고 골목 끝에 ‘월곡에 살아요’는 월곡1동 주민자치회와 함께 주민들이 참여하여 글자 하나 꽃송이 하나 색칠하며 벽화를 완성했다. 한 번쯤 벽화골목을 방문하여 천천히 걸어보면 좋을 듯하다.

명예기자 박정미



월곡2동 ☎ 02-2241-5600

온 마을 크리스마스 산타의 선물

11월 28일 주민센터 강당에서 ‘온 마을 크리스마스 산타의 선물과 우아한(우리들의 아름다운 한마음) 나눔의 날’ 행사가 개최되었다. 동 복지대학 수료생과 지역사회보장협의체 회원들이 모여 1인 가구 어르신, 장년층 30가구와 한부모가정 20가구에게 김장김치 5Kg과 한돈600g, 겨울발열내의, 울무차, 핸드워시, 파스, 사탕류 9종으로 구성된 선물꾸러미를 전달했다. 또한 한 해 동안 행해진 나눔 활동 공유시간을 갖고 나눔문화를 확산하는 격려와 응원의 시간을 가졌다. 지역사회보장협의체(위원장 윤재성)에서는 주민과 함께 복지사각지대가 없는 따뜻한 동네 복지를 구축하고 나눔 문화 조성에 더욱더 힘쓸 예정이라고 소감을 밝혔다.

명예기자 조우순



장위2동 ☎ 02-2241-5719

사랑의 지팡이로 전하는 따뜻한 마음

장위2동 자원봉사캠프에서 1년간의 뜨개방 수익을 모아 관내 거동이 불편한 어르신들께 지팡이를 전달했다. 자원봉사자들의 재능기부로 운영되는 ‘사랑의 손뜨개방’은 매주 모여 운영되다가 코로나 이후에는 비대면으로 물품을 만들며 활동을 이어갔다. 새로운 뜨개 물품을 고민하고, 계절과 행사에 맞는 뜨개 물품을 기획하며 판매 수익 기부에 앞장섰던 뜨개방은 수익금으로 지팡이 30개를 준비할 수 있었다. 지팡이를 받은 어르신은 “매번 이렇게 찾아와 안부를 물어봐 주는 것도 고마운데 이렇게 지팡이까지 선물해줘서 이동할 때 걱정이 크게 줄었다.”라며 고마움을 전했다.





성북구의회 제293회 제2차 정례회 개최



성북구의회(의장 오중균)가 11월 21일 제293회 제2차 정례회를 개최했다. 이번 정례회는 2023년도 일반·특별회계 세입·세출 예산안에 대한 심사를 중점으로 관내 현안 및 구정과 관련된 주요 안건을 심사했다. 특히 이번 예산안은 9,660억이 편성되어 내년도에 진행될 사업에 눈길이 쏠린다.

오중균 의장은 개회식에서 “이번 정례회는 내년도 성북구 전체의 예산안을 확정짓는 심사가 예정되어 있

다. 구민의 행복과 안전을 확보하고 구민에게 필요한 사업에 적절한 재원이 배분될 수 있도록 면밀하게 검토해 주시기를 바란다.”고 동료 의원에게 당부의 뜻을 전했다. 한편, 이번 정례회는 22일부터 29일까지는 각 상임위원회가 상정된 안건을 처리하고 12월 1일부터 12일까지 예산결산특별위원회가 2023년도 일반·특별회계 세입·세출 예산안과 2023년도 기금운용계획안을 심사했다.

성북구의회, 예산결산특별위원회 구성



경수현 위원장
예산결산특별위원회

성북구의회(의장 오중균)는 21일 제293회 제2차 정례회를 개최하고 예산결산특별위원회를 구성했다. 위원장에는 경수현 의원, 부위원장에는 소형준 의원을 각각 선출했고, 위원으로는 강수진, 박영섭, 이관우, 이인순, 고영욱, 김경이, 양순임 의원을 선임하여 총 9명의 위원이 예산결산특별위원회로 활동했다. 예결위원장으로서 선임된 직후 경수현 의원은 “이번에 심사하게 될 예산은 구민의 소중한 혈세다. 보여주기식의 행정

은 지양하고 낭비되는 부분은 없는지 구민의 입장에서 꼼꼼히 살펴 재정운용의 합리성을 추구하고 싶다.”라며 뜻을 밝혔다. 이번 예산안은 일반회계 9,527억 원, 특별회계 123억 원으로 총규모 9,660억 원이 편성되었으며 예산결산특별위원회는 12월 1일부터 12일까지 2023년도 일반·특별회계 세입·세출 예산안 및 2023년도 기금운용계획안을 심사하고 심사를 거친 안건은 12월 15일 제3차 본회의에서 최종 의결됐다.



소형준 부위원장
예산결산특별위원회

성북구의회, 도시건설위원회 현장방문

성북구의회 도시건설위원회(위원장 이일준)가 11월 28일 제293회 제2차 정례회 기간 중 북한산근린공원과 오동근린공원에 방문하여 현장 점검을 실시했다. 북한산근린공원은 대교숲과 유아체험숲 등 다양한 가족 휴식 공간을 제공 및 운영하고 있으며, 오동근린공원은 치유의 숲길 산림치유 프로그램을 운영하는 등 다양한 자연 친화 공간 조성 및 문화 프로그램 제공에 앞장서고 있다. 이날 도시건설위원회는 각각의 생태체험장에 방문하여 시설을 점검하고 이용객들의 불편 사항은 없는지 현장의 목소리를 청취하는 등 사업의 현황과 향후 운영 방향을 꼼꼼히 살폈다.



제293회 제2차 정례회 의원발의 의안 제개정 현황



임현주 의원 | 대표발의
서울특별시 성북구의회 지방공무원 징계 규칙안



이호건 의원 | 대표발의
서울특별시 성북구의회 입법·법률 고문 운영 조례 일부개정 조례안

이호건 의원 | 대표발의
서울특별시 성북구 느린학습자 지원 조례안



김육영 의원 | 대표발의
서울특별시 성북구 지역상권 상생 및 활성화에 관한 조례안



정윤주 의원 | 대표발의
서울특별시 성북구 기후위기 대응을 위한 탄소중립 기본 조례안



임태근 의원 | 대표발의
서울특별시 성북구의회 지방공무원 명예퇴직 수당 등 지급에 관한 규칙안



진선아 의원 | 대표발의
서울특별시 성북구의회 비위공직자의 의원면직 처리제한에 관한 규칙안



정기혁 의원 | 대표발의
서울특별시 성북구의회 지방공무원 복무 조례 일부개정 조례안



양순임 의원 | 대표발의
서울특별시 성북구 무장애 도시 조성 조례 일부개정 조례안

양순임 의원 | 대표발의
서울특별시 성북구 재능기부 활성화 조례안



경수현 의원 | 대표발의
서울특별시 성북구의회 의원 의정활동비 등 비용 지급에 관한 일부개정 조례안

경수현 의원 | 대표발의
서울특별시 성북구 노인학대 예방 및 피해노인 지원 조례안

제293회 제2차 정례회 5분 자유발언

김경이 의원
장위동 보행환경 개선 촉구

- 장위동 보도와 연석 사이의 단차 차이로 인한 열악한 보행환경을 지적하고 보행자의 안전 증진과 보행 환경 개선에 관한 대책 마련을 당부함



이관우 의원
성북천 물고기 폐사 사건에 관하여

- 성북천의 물고기 폐사 사건에 관한 원인규명과 재발 방지를 위한 대책 마련을 촉구하고 주민들이 안심하고 성북천을 이용할 수 있기를 바람





Q. 국가공무원 공채시험에 합격하고 임용유예 후 대학교를 다니고 있는데, 수험시절 다녔던 학원에서 장학금을 지급한다고 합니다. 공무원 임용유예자도 청탁금지법의 적용대상에 해당하나요?

A. 임용유예자는 청탁금지법 제2조제2호 가목에 따른 공직자등에 해당하지 않으며 공직자등이 아닌 일반국민이 장학금을 제공받는 것은 청탁금지법의 규율대상에 해당하지 않습니다.

감사담당관 ☎ 02-2241-2153



2023 계묘년 성북구 해맞이 행사

2023 계묘년(癸卯年) 새해를 맞아 구민과 함께 새해 각오를 다짐하며, 가족·친지·이웃의 건강과 행복을 기원하는 새해맞이 행사를 아래와 같이 개최합니다.

- **일시** 23. 1. 1.(일) 06:30~08:30(공식행사 : 07:00)
 - **장소** 개운산 운동장(종암동 산 2-141)
 - **대상** 지역 주민
 - **내용** 해맞이, 길놀이, 축하공연, 성북구립여성합창단 공연, 희망의 복치기, 소원종이 쓰기, 포토존 등
- ※ 개운산 운동장 행사장 일대 행사차량 외 차량 통행을 제한하오니 대중교통 및 도보로 이동하여 주시기 바랍니다.

문화체육과 ☎ 02-2241-2655



성북선잠박물관 '뽕이 사뽕, 왕비의 옷 적의'

특별전 <조선의 왕비와 친잠례> 연계교육프로그램으로 '뽕이 사뽕, 왕비의 옷 적의'를 진행합니다. 왕비의 옷인 적의에 대해 탐구하고 페이퍼토이를 만들며 한국의 전통문화와 예의 표현에 대해서 알아보세요.

- **교육일시** 23. 1. 10.(화) ~ 1. 12.(목), 1. 17.(화) ~ 1. 19.(목), 14:00~16:00
 - **교육장소** 성북선잠박물관(성북구 성북로 96)
 - **대상** 초등학생 포함 가족(1회 15인, 선착순)
 - **참가비** 4,000원(재료비 일체)
 - **접수기간** 22. 12. 20.(화) 10:00 ~ 23. 1. 3.(화) 17:00
 - **접수방법** 성북선잠박물관 홈페이지 ▶ 교육·행사 메뉴 ▶ 교육신청 탭
- 성북선잠박물관 ☎ 02-744-0026

2023 새해 소망 이벤트



- **참여기간** 22. 12. 26.(월) ~ 23. 1. 8.(일) 신청QR코드
 - **참여방법** ① 성북구 SNS 채널 중 1곳 팔로우
② 이벤트글에 댓글로 새해소망 작성
→ ①, ② 화면 캡처본을 QR코드에 등록
 - **이벤트경품** 투썸플레이스 커피&디저트 기프티 발표 예정(100명)
- ※ 자세한 내용은 성북구청 블로그에서 확인
홍보전산과 ☎ 02-2241-2128

성북여성문화센터 겨울학기(1월) 모집

- **접수방법** 방문접수(1층 안내데스크) 온라인(<https://ezpay.sbculture.or.kr>)
- **접수기간** 22. 12. 20.(화) ~ 선착순 마감 (월~토 09:00~18:00)

외국어	영어회화
미술	민화, 색연필일러스트, 보테니컬, 수채화 및 유화, 취미화가 입문반, 캘리그래피, 도자기공예
음악	피아노, 바이올린, 드럼, 클래식기타, 통기타, 하모니카
스포츠	발레, 요가, 필라테스, 춤바, KPOP댄스
요리	한식조리자격증, 하기쉬운집밥요리, 이태리요리, 브런치요리
어린이	발레, 피아노, 뮤지컬잉글리쉬, 레고, 미술놀이터

성북여성문화센터 ☎ 02-929-0883

성북문화원 겨울학기 문화강좌

- **수강기간** 22. 12. 1.(목) ~ 23. 2. 23.(목), 총 12주
- **접수방법** 온라인(<http://www.isbcc.or.kr>) 및 방문 접수

미술/서예	규방공예
악기/음악	가야금병창, 경기민요, 대금, 선소리산타령, 장구
댄스/무용	스포츠댄스, 한국무용(초·중급/심화)
생활/교양	문예창작실기, 사진교실(초급/중급), 역사와 문화유산, 원어민영어회화(고급), 웰빙실용공수, 행복한 동화 읽기, 행복한 시 읽기

성북문화원 ☎ 02-765-1611

편리한 PM 개인별 이동장치 안전이 먼저입니다

- **이용전** 나를 보호하는 안전용품 착용 (안전모, 보호대, 야간등, 야광띠)
- **이용중** 사고를 예방하는 주행습관(자전거 도로나 도로의 우측통행, 교차로 일시정차, 2인 탑승 및 음주운전 금지)
- **이용후** 타인을 배려하는 주차매너(인도, 자전거도로, 횡단보도, 버스정류장 등 통행에 방해되는 주차금지)

- 무면허 탑승 10만 원
- 안전모 미착용 2만 원
- 승차정원 위반 4만 원
- 음주운전 10만 원
- 횡단보도 횡단시 3만 원
- 야간 운행시 등화장치 미작동 1만 원

교통행정과 ☎ 02-2241-3413

성북구
푸드뱅크
마켓센터
후원 모집 안내

지원대상 사회복지시설 및 결식위기가정
(차상위계층, 기초생활수급자, 긴급지원대상자 등)
후원계좌 우리은행 1006-501-545711
(예금주 : 성북구 푸드뱅크마켓)
• 전화문의로 수령가능 여부, 수령 일자를 조정 후 담당자가 직접 수령합니다.

• 유통기한이 임박한 식품은 기부할 수 없습니다. 기부식품을 재분배하는데 소요되는 시간을 감안해주시기 바랍니다.
* 가공식품, 장류, 음료류 최소 3개월 이전, 신선식품 최소 7일 이전



1호점 ☎ 02-981-1377
2호점 ☎ 02-909-1377

성북구 노약자 무료 셔틀버스, 1월부터 운행시간 달라집니다!

- 모든 셔틀버스는 무료로 운영됩니다.
- 셔틀버스는 평일(월~금요일)에만 운영됩니다.
- 배차 운행 시간은 교통상황에 따라 변동될 수 있습니다.
- 각 정류소 별 시간은 QR코드 또는 성북노인종합복지관 홈페이지 확인

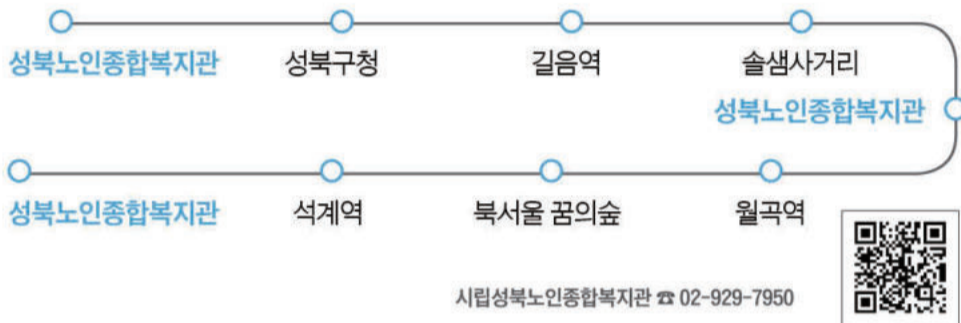
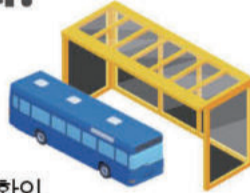

2023 희망온돌 따뜻한 겨울나기 캠페인



기부 QR코드

- **추진 기간** 22. 11. 15.(화) ~ 23. 2. 14.(화) (3개월간)
- **지원 대상** 독거어르신, 장애인, 다문화 가정 등 지역 내 어려운 이웃
- **기부 물품** 성금 및 성품(김치, 라면, 백미, 연탄 등)
- 성금 : 우리은행 015-176590-13-530(사회복지공동모금회)
- 성품 : 음식물(쌀, 라면, 통조림 등), 생활용품(비누, 세제, 휴지 등)을 기부
- **기부방법** 각 동주민센터 및 구청, QR코드 기부
- **접수장소** 성북구청 7층 복지정책과 및 해당 동주민센터
- **주관** 서울사회복지공동모금회 복지정책과 ☎ 02-2241-2313

어르신들의 눈을 밝게, 백내장 수술 지원

장위1동에서 백내장을 앓고 있는 어르신들의 눈을 밝게 만들어 주고 있다는 따뜻한 이야기가 들려왔다. 장위1동에서 요양보호사업을 하고 있는 가족처럼재가복지센터(센터장 임노석)에서 최근 관리 중인 한 어르신의 눈 건강 상태가 아주 좋지 않은 것을 발견하였다고 한다. 급한 상황임을 인지한 센터는 긴급검진을 시행하였으며, 센터의 노력으로 한국실명예방재단(보건복지부 산하)과의 적극적인 연계를 통해 어르신의 백내장을 치료했다. 이번 치료를 계기로 재단과 센터는 앞으로도 지속적인 연계치료를 지원하기로 했다고 한다. 기초생활수급자 어르신을 대상으로 치료지원이 가능하며, 성북구 내 백내장으로 고통받는 어르신이 계신다면 거주동 상관없이 가족처럼재가복지센터(010-3302-3694)로 전화하면 도움을 받을 수 있다고 한다.

장위1동 ☎ 02-2241-5643

안암동 공유책장에 도서를 기증해주세요

2023년 1월, 안암동주민센터 1층에 공유책장이 오픈될 예정입니다. 이웃과 공유하고 싶은 책들이 있다면 기증해주세요!

- **공유책장이란?** 공유책장을 통해 나에게는 필요 없지만 다른 사람에게 쓸모 있는 책들을 가져오고 서가에 있는 책 중 필요한 책을 자유롭게 인용하는 자율적 도서 공유 서비스
- **기증도서** 출판연도 5년 이내의 아동용, 성인용 도서
(단, 정답이 표시된 문제지, 전공서적, 훼손도서 그밖의 부적절한 도서는 불가)
- **접수기간** 연중(평일 9시~18시)
- **접수장소** 안암동 주민자치회(성북구 고려대로 16, 안암동주민센터 4층)



안암동 주민자치회 ☎ 02-927-8556~7 / 안암동 주민센터 ☎ 02-2241-5203

1월 가족 프로그램

- **장소** 성북구 가족센터(성북구 안암로 145) 및 성북 온가족행복지원센터(성북구 정릉로27길 61-6)
- **비용** 무료
- **일정** 1월 중 상시운영(전화문의)



프로그램명	대상	내용	문의
다문화가족 사례관리	다문화가족, 외국인가족, 북한이탈주민가족	- 다문화가족의 다양한 문제 해결을 위한 자립 역량 강화 및 자원연계 등 맞춤형 서비스를 통한 안정적인 사회 정착 지원	☎ 070-4203-6263
다문화가족자녀 사회포용안전망	다문화가족 학령기 자녀 (만 7 ~ 18세)	- 심리상담, 심리평가 정서안정지원 - 진로검사, 상담, 체험, 컨설팅 등 진로·취업지원	☎ 070-7708-2345
다문화가족자녀 언어발달 지원사업	다문화, 외국인, 북한이탈주민가족 (영유아 ~ 만 13세)	- 초기 면담 및 1:1 언어발달 평가 진행 후 언어발달 지연 영역에 대한 발달 촉진 교육 지원	☎ 070-4423-0751
다문화가족 방문교육 한국어서비스	최초 입국 5년 이하 결혼이민자, 중도입국자녀	한국어 어휘, 문법, 활용, 문화 교육 - 주 2회 / 1회 2시간 / 총 80회기 - 가정의 소득에 따라 본인부담금 발생	☎ 070-4423-0750
결혼이민자 통번역서비스	다문화가족 및 다문화가족을 지원하는 개인 또는 기관	- 결혼이민자의 가족·사회생활에 필요한 의사소통을 지원하기 위한 통·번역 서비스 제공 - 병원, 학교, 유치원, 공공기관 이용 시 통번역 지원 및 가정통신문 번역	베트남어 ☎ 070-4917-2956 몽골어 ☎ 070-4203-6394
가족갈등 고충상담	개인, 부부 또는 가족	- 부부 및 가족 갈등 상담(목요일 야간 운영, 토요일 운영)	☎ 070-7725-0753
임신출산 갈등상담	청소년, 비혼모·부 및 가족	- 임신·출산·양육 관련 어려움 상담, 자원연계, 정보제공	☎ 070-7706-1804
실내 자유놀이터 (공동육아나눔터)	보호자 동반 영유아	- 육아 자녀들을 위한 실내 놀이터 이용(위치:정릉로27길 61-6, 4층) - 품앗이 그룹 모집 (무료대관, 체험, 교육, 소정의 활동비)	☎ 02-919-5143



정릉1동
커뮤니티센터
생활문화강좌 안내



접수일 매월 마지막주
수강료 분기별 3개월분 30,000원~ (재료비별도)
운영강좌 국선도, 건강요가, 웰빙댄스, 어반스케이치,
노래교실, 소도구필라테스, 라인댄스,
기타교실
정릉1동커뮤니티센터 ☎02-909-5295

행사안내



따뜻한 이야기가 있는 청년팔레트

청년들의 이야기로 소통하는 성북구 청년사업 전시회를 진행합니다. 성북구의 청년정책을 홍보하고 누구나 이용할 수 있는 포토존도 함께 운영합니다.



- **행사일시** 22. 12. 20.(화) ~ 23. 1. 31.(화) 13:00~18:00
- **행사장소** 청년공간 길이음 (성북구 삼양로 31)
- **참석대상** 청년창업가, 공업사 참여자, (예비)청년창업가, 관심있는 주민 등
일자리경제과 ☎ 02-2241-3992

모집안내



2023 성북구 청소년 문화교류 참가학생 모집

현지 학교 수업을 체험하고 홈스테이를 경험하며 미국 청소년들과 교류할 수 있는 문화교류 프로그램에 참여할 학생들을 모집합니다.

- **기간** 2023. 3. 11.(토) ~ 3. 18.(토) (6박 8일)
- **지역** 미국 캘리포니아주 부에나파크시, 글렌데일시
- **대상** 성북구 거주 중·고등학생 10명 (사회적배려층 4명 포함)
- **비용** 자부담(항공료, 개인경비 등), 구청지원(체재비, 문화체험비, 사회적배려층 항공료 등)
- **서류접수** 22. 12. 28.(수) ~ 23. 1. 10.(화)
- **접수방법** 방문접수 (성북구청 6층 행정지원과)
※ 자세한 내용은 성북구청 홈페이지 ☎ 고시공고 확인 행정지원과 ☎ 02-2241-4333



모집안내

2023 성북 청소년 방송국 'SBC' 아나운서(앵커) 모집



성북구 청소년이 자신이 사는 지역에 관심을 가질 수 있도록 성북청소년방송국 'SBC'에서 아나운서(앵커)를 모집합니다.

- **운영장소** 성북청소년문화의집 또는 정릉4동(성북구) 일대
- **참여대상** 중학생 이상(14~24세) 청소년 누구나
- **모집기간** 2023년 상시
- **신청방법** 성북청소년문화의집 홈페이지에서 신청서 작성 후 메일(sbyc@daum.net) 또는 QR코드 스캔(간편신청)
- **주요내용** 성북청소년방송국 아나운서(보도국) 활동 ※ 세부내용 참조



신청 QR코드

프로그램	추진일정	주요활동 내용
역량 강화 교육	2~3월	- 외부 전문 강사를 활용한 참가 청소년 역량 강화 교육 진행
미디어 전문인과의 만남	4월	- 방송국(아리랑TV) 아나운서와의 만남 - 방송국(아리랑TV) PD와의 만남
미디어 기획 및 제작	4~10월	- 청소년이 바라보는 시선 'V-story' 제작
방송국 견학	9월	- 공영방송국 '아리랑TV' 보도국 견학을 통해 방송 제작 현장을 보고 배우는 체험학습의 장 시행
콘텐츠 공유 및 수료식	11월	- 연간 활동 공유 및 평가 - 우수 활동자 표창(성북구, 협력 방송국)

- **기타사항** 우수 활동자 대상 '우수 활동 표창' 수여 예정

성북청소년문화의집 ☎ 02-919-9566

수강생 모집

2023년 성북여성취업교육센터 1분기 수강생 모집



- **신청기간** 22. 12. 2.(금) ~ 프로그램별 상이
- **장소** 성북여성취업교육센터(성북구 회기로3길 17, 종암동)
- **신청방법** 온라인 신청(성북구청 홈페이지 ☎ 모집 강좌), 현장신청, 전화신청
- **대상** 성북구 거주 만 18세 이상 여성 우선

신청QR코드



구분	프로그램명	일정	수강료	재료비/교재비	내용
자격증 과정	정리수납 전문가	23. 1. 26. ~ 2. 24. 목, 금 10:00~13:00	30,000	11,000	- 정리와 수납에 관한 전문지식과 기술 습득
	떡제조기능사 자격증 및 한식 디저트	23. 1. 30. ~ 3. 20. 월 14:00~17:00	30,000	120,000	- 떡제조기능사 시험 메뉴와 한식 디저트로 활용 가능한 응용떡 만들기
취업 & 창업 과정	베이비시터	23. 1. 6. ~ 1. 19. 월~금 09:30~13:30	30,000	10,000	- 베이비시터 자격증 취득 후 취업연계
	창업A-Z	23. 1. 12.~13. / 1. 26. ~ 27. 목, 금 10:00~13:00	10,000	-	- 창업에 대한 모든 것! 사업자등록증 발급부터 마케팅방법까지
	어린이리더십 강사양성(심화)	23. 1. 17. ~ 2. 28. 화, 목 10:00~13:00	30,000	20,000	- 어린이리더십강사로 취업 연계 (기본과정 수료자 신청가능)
	젤 네일아트	23. 1. 26. ~ 2. 28. 화, 목 14:00~17:00	20,000	150,000	- 젤 네일아트 기초과정으로 - 심화과정 수료, 자격증 취득 후 취창업
조리 교육 과정	전통놀이 강사양성	23. 2. 6. ~ 3. 6. 월, 수 10:00~13:00	20,000	20,000	- 전통, 전래, 국악놀이 이론 및 놀이실습
	헬로든든 샌드위치	23. 3. 7. ~ 3. 28.(2차) 화 10:00~13:00	15,000	70,000	- 수제 샌드위치 및 샐러드 만들기
	소문난반찬가게 따라잡기	23. 1. 26. ~ 3. 16. 목 14:00~17:00	30,000	120,000	- 반찬 창업의 성공 노하우 및 성공전략 배우기
	케이터링도시락	23. 2. 1. ~ 3. 10. 수, 금 10:00~13:00	30,000	150,000	- 도시락 스타일링 실습
	Take-out 간식만들기	23. 2. 6. ~ 3. 27. 월 10:00~13:00	30,000	120,000	- 맛있고 영양가 있는 아이간식 만들기

성북여성취업교육센터 ☎ 02-2088-8057

신청안내

정보격차 해소는 성북구 정보화교육



정보소외계층의 정보격차 해소를 위한 강좌 및 최신 정보화 및 실생활에 도움되는 강좌를 제공합니다.

- **교육대상** 성북구민 누구나
- **접수기간** 매월 마지막 주
- **신청방법** 온라인 신청(성북구청 홈페이지 ☎ 강좌 신청 ☎ 정보화교육) 또는 전화접수(☎ 1600-1902)
- **프로그램** 컴퓨터, 스마트폰, 인터넷 기초 및 활용 및 문서편집 및 엑셀, 블로그 만들기, 유튜브 편집, 키오스크 교육 등

성북구 정보화교육 콜센터 ☎ 1600-1902

장위석관
보건지소
만성질환관리실
대사증후군
무료검진

대상 관내 거주 20세 이상
내용 대사증후군 검진(혈압, 혈당, 중성지방, HDL 콜레스테롤, 허리둘레), 체성분측정(인바디), 맞춤형 상담(의사, 영양사, 운동처방사)
시간 평일 월~금 09:00~18:00 (소요예정시간: 30~40분)

장소 장위석관보건지소 1층 만성질환관리실 (성북구 한천로 568)
신청 사전예약(전화 ☎ 02-2241-6249~6252 혹은 직접 방문)
장위석관보건지소 ☎ 02-2241-6249~6252



건강한 성북

동절기 코로나19 추가 예방접종

일상회복을 위한!
끝을 위한 시작!

[발열·통증·혈전] 등이 나타날 수 있습니다



- **접종대상** 12세 이상 전국민 대상으로 기초접종(1, 2차) 완료자
※ 3, 4차 접종 완료자도 접종대상
- **접종간격** 마지막 접종일 기준 3개월(90일) 부터
- **접종백신** 오미크론 대응 2가백신
- **접종장소** 동절기 추가접종 위탁의료기관
- **접종방법** 사전예약(누리집, 전화예약 ☎ 1577-3364) 및 당일접종
※ 의료기관 유선전화 후 당일 접종 가능

성북구보건소 ☎ 02-2241-6013, 6019



지원 안내

마음건강검진 및 상담비용 지원

이태원 참사와 관련하여 지역주민의 신속한 심리적 안정과 회복지원을 위해 마음건강검진 및 상담지원사업 특별 운영기간을 계속 지원합니다.

- **지원대상**
 - 서울 시민 중 이태원 사고로 어려움을 겪고 계신 분 누구나
 - 연령 및 소득기준 제한 없음
 - 타 자치구 정신전문의료기관도 이용 가능. 단, 서울시 거주자에 한함
- **서비스 내용**
 - 지정 정신전문의료기관 무료로 최대 3회까지 이용 가능
 - 기존 참여자, 정신과 진료기록 유무 제한 없음
 - 약물 처방 시에도 진료비 지원(단, 약값은 본인 부담)
 - 약 처방을 받지 않고 검진 및 상담만 받을 경우 정신과 진료 기록으로 남지 않음
- **이용방법** 참여의료기관에 전화로 마음건강검진 사전 예약 후 이용



의료기관명	전화	주소
하나정신건강의학과의원	☎ 02-922-3075	동소문로 97, 삼경빌딩 5층
에온정신건강의학과의원	☎ 02-6954-7560	보문로 183, 논현빌딩 302호
아린정신건강의학과의원	☎ 02-989-7907	도봉로 3, 401호
무지개정신건강의학과의원	☎ 02-928-8899	동소문로 125, 골든타워 805호
정릉손정신건강의학과의원	☎ 02-918-7582	보국문로 43, 3층

의약과 ☎ 02-2241-6144

건강 안내

성북구보건소가 알려주는 겨울철 스트레칭

겨울은 추운 날씨에 몸에 힘이 들어가고 굳게 됩니다. 야외활동 전 충분한 스트레칭으로 가볍게 근육을 풀고 활동을 시작하는 것이 부상을 예방하는 데 큰 도움이 됩니다.

<사각근, 흉쇄유돌근 스트레칭>

1. 쇄골을 잡고 아래로 살짝 내려줍니다.
2. 고개를 대각선 뒤로 젖힙니다.
3. 30초 유지, 3회를 반복해 줍니다.



<장요근 스트레칭>

1. 양 다리를 앞뒤로 90도 굽혀서 앉습니다.
2. 천천히 체중을 앞으로 이동하면서 골반을 앞으로 밀어 줍니다.
3. 허리가 꺾이지 않게 복부에 힘을 주면서 가슴은 펴 줍니다.
4. 20초 유지하고, 양쪽 다 실시합니다.



건강정책과 ☎ 02-2241-5946

이용 안내

무료로 나의 체력을 알아보자!

- **대상** 20~65세 성북구 주민(65세 이상은 체력 수준에 따라)
- **장소** 성북구보건소 4층 성북건강관리센터 체력측정실
- **내용**
 - 신장, 체중, 혈압, 체성분 분석, 폐활량
 - 심폐지구력, 근력, 유연성, 근지구력, 순발력, 민첩성, 평형성 등
 - 결과상담 및 운동처방 등
- **수수료** 무료(의사 상담 및 혈액검사 시 3,720원)
- **예약** 사전예약제로 운영
의약과 ☎ 02-2241-6102~3

모집 안내

동선보건지소 지역사회중심재활사업 신규 대상자 모집

- **기간** 23. 1. 1. ~ 12. 31. (연중)
- **대상** 재활서비스가 필요한 관내 법정 등록 장애인 (정신장애인은 정신보건사업 대상으로 분류되므로 제외)
- **장소** 동선보건지소 3층 재활물리치료실 (성북구 아리랑로3길 8)
- **내용** 재활물리치료실, 방문재활교육, 재활프로그램(요가 등)
동선보건지소 ☎ 02-2241-6217, 6218



누구나
마음껏 쓰세요!
서울 무료
와이파이

한번만 접속하면 어디서든 자동 연결, SEOUL_Secure(보안접속)에 접속하세요.
보안접속 SEOUL_Secure(아이디 : seoul, 비밀번호 : seoul)
 • 안드로이드 : EAP방식 - PEAP/CA인증서 - 인증 안함
 • 아이폰 : 인증서 신뢰
일반접속 • SEOUL

서울시 공공와이파이 운영센터 ☎ 02-2133-0022



찰칵, 성북을 담다 #나의겨울이야기

이미영
(돈암동)



비가 온 다음날 영하의 온도를 체감하며
북악 하늘길 걷기 시작! 워크온 이벤트도
참여하고 플로깅도 하고 일석이조! 깨끗
한 성북이 되기를 바라며 2봉지 완료^^

이선화
(길음동)



눈오리, 몇 개까지 만들어 봤니?
어느 눈 내리는 겨울 날,
길음뉴타운에 오리떼를 몰고 온 아들

김은경
(정릉동)

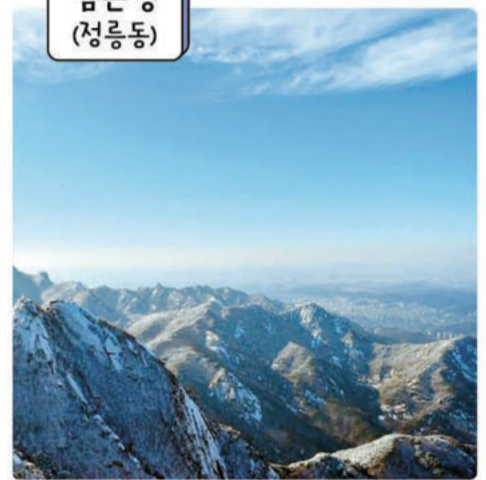

지난해 일행과 함께 북한산 산행을 하다
눈으로 뒤덮인 북한산 설경이 너무 아름
다워 나도 모르게 셔터를 눌렀답니다.

전희차
(종암동)



눈이 펄펄 내리던 어느 겨울, 개운산 운동
장에 눈썰매를 가지고 올라가 끌어줬습니
다. 아이는 연신 "흰눈사이로 썰매를 타고
빨리달려요. 빨리달려요!"를 외쳤답니다.

최효진
(종암동)



눈이 많이 오던 날,
아이들과 오리가족 만들기.
행복했던 하루^^

윤상진
(정릉동)



첫눈 오던 날의 기록. 남편이 필름 카메라
로 촬영해주었습니다. 렌즈에 담긴 빛마
저 마치 눈꽃처럼 보이죠?

독자 퀴즈

Q. 이번호 표지 배경으로, 도심 속 전통 문화 체험 공간이며 성북동의 역사
문화 및 우리나라 전통문화를 체험할 수 있는 이곳은 어디일까요?
(표지이야기 참조) OOO(세글자)

※ 문제를 풀고 1월 8일(일)까지 정답을 보내주세요. 정답을 맞으신
분 중 20명을 추첨하여 모바일 커피쿠폰(1매)을 보내드립니다.

※ 12월호 당첨자(총 898명 참여) : 6530, 6291, 0528, 3329, 0805,
9306, 4700, 6671, 0573, 8641,
1822, 5708, 8880, 8459, 4702,
6687, 1510, 0070, 5799, 1604

참여방법

이메일 : mychoyy@sb.go.kr
(※성함, 휴대전화번호 모두 필수 기재)

QR코드 : 스마트폰 카메라로 오른쪽 QR코드를 비추어
오피스폼으로 제출

스마트폰으로
퀴즈 즐기기



찰칵, 성북을 담다

일출 사진과 2023년 새해 소망(50자
내외)을 1월 8일(일)까지 보내주세요.

선정되신 분께는 배스킨라빈스(파인트) 모바일
쿠폰을 보내드리며, 선정된 작품은 2월호 소식
지에 게재될 예정입니다.

참여방법

이메일 : mychoyy@sb.go.kr(※ 성함, 휴대전화번호, 거주 동 필수 기재)

※ 반드시 본인의 작품을 보내주시기 바라며, 게재된 원고에 대한 저작권
문제 발생 시 응모자에게 책임이 있습니다.

홍보전산과 ☎ 02-2241-2104



서울시와 함께 겨울철 에너지절약해요! 서울e 반하다 캠페인

올겨울 전 세계적인 에너지 위기로 사회 전반에 걸친 에너지절약이 강조되는 가운데, 서울시와 서울시교육청, 녹색서울시민위원회가 **서울e 반하다** 캠페인을 전개한다. 캠페인 이름은 '에너지 소비를 반으로 줄이자'와 '서울에 반했다'라는 중의적 의미를 담고 있다. 서울시는 일상 속에서 시민들이 쉽게 실천할 수 있는 5가지 수칙을 정하고 시 자치구청사, 기업, 학교, 공공시설 등을 대상으로 대대적인 홍보를 추진할 예정이다.

기후행동 365 플랫폼을 통한 5대 수칙 인증 캠페인을 추진한다.

서울시가 환경단체와 함께 추진해 오고 있는 생활 속 따뜻한 옷차림(온(溫)맵시) 캠페인도 지속한다. 지난해 캠페인에 참여한 연예인 엄지원·김태균이 올해도 유튜브 홍보영상 등을 통한 온맵시 홍보에 함께할 예정이며 환경단체와 서울e 반한 친구들과 함께하는 캠페인도 진행된다.

기업과 함께하는 에너지절약 캠페인도 전개된다. 대한상공회의소, 한국경영자총협회, 전국경제인연합회, 중소기업중앙회 등 4개 경제단체 온오프라인 소통창구를 활용해 기업의 에너지절약 참여를 유도하는 한편, 제로서울실천단 참여기업 22개와 협력해 직장 내 에너지절약 운동을 확산시킬 예정이다.

서울시는 시의 핵심정책인 '약자와의 동행'에 발맞추어, 시민·기업(단체)의 자발적인 후원으로 조성된 서울에너지복지시민기금 등을 활용하여 한파와 에너지 가격 급등으로 어려움을 겪는 에너지 취약계층에 엘디(LED) 조명·친환경보일러 설치, 난방용품 지원

및 기부 등 지원을 지속 확대한다. 또한, 에코마일리지 제도를 통해 에너지 절약에 따른 혜택을 늘리는 등 더욱 많은 시민의 참여를 유도할 계획이다. 서울시와 함께 겨울철 에너지 절약에 동참해보자.

● 문의 서울시 다산콜센터 ☎ 02-120

먼저 서울 소재 대학생 300여명과 일상 속 에너지절약에 나선다. 서울 소재 10개 대학 13개 팀으로 구성된 **서울e(이) 반한 친구들***이 매일 온실가스 줄이기를 실천하고, 실천에 따른 탄소 감축량을 산정하는 **청년과 함께 하는 탄소중립 실천운동**에 참여하고 있다. 시는 이번 참여 결과를 바탕으로 향후 시민 대상 캠페인으로 확대해 나갈 예정이다.

1 난방온도 2°C 낮추고 겉옷 하나 쓰~옥

2 썬테크로 에코마일리지 가입, 에너지나눔으로 마음은 달달

3 온수 온도 낮추고 10분 샤워 똑딱~

4 연말연시 매일함 대정소

5 습관적인 핸드폰 사용 멈추고 스마트기기 중독 탈출

[생활 속 에너지절약 5대 실천수칙]

*서울e 반한 친구들: 경희대, 광운대, 명지대, 서울대, 서울시립대, 서울여대, 세종대, 숙명여대, 연세대, 이화여대 환경 동아리 활동 대학생

미래세대의 에너지 절약 실천 동참 확대를 위해 교육기관과 연계하여 생활 속 에너지절약 5대 실천수칙을 홍보한다. 서울시 교육청과 함께 유·초·중·고교 2,108개소에 e-가정 통신문을 통한 웹포스터 배포, 교육청 및 학교 홈페이지 게시, 교육청의

2023년 하수도요금 공공용 업종요금 완전 폐지 안내

「서울특별시 하수도 사용 조례」가 개정됨에 따라 2023년부터 하수도 요금의 공공용 요금이 완전 폐지되어, 올해까지 한시적으로 공공용 요금으로 적용받는 대상자도 2023년부터는 일반용 요금으로 요금이 적용됩니다.

2023년 공공용에서 일반용으로 요금이 변경됨에 따라 하수도 사용량에 따라 요금이 다소 오를 수 있으나, 사전에 관련예산 반영 등 요금납부가 원활하게 이루어질 수 있도록 협조 부탁드립니다.

● 문의 다산콜센터 ☎02-120

서울특별시 현장민원 신고 안내

「현장민원」은 120다산콜센터, 서울 스마트 불편신고 앱, 챗봇 서울톡 등을 이용하여 신고해주세요. 신고되면 서울특별시 또는 각 자치구의 해당 처리부서에 민원이 접수되며, 처리부서는 처리기한 내에 현장방문 등을 통하여 신속하게 민원을 처리합니다.

※현장민원이란?

불법주정차, 장애인주차구역위반, 도로불편사항, 쓰레기무단투기, 공사장 안전·불편신고, 불법광고물, 노상적치물정비, 노점상단속, 유기동물신고, 소음, 건의·제안사항

- 120다산콜센터
- 전화: (서울 시내 유선 전화) 국번 없이 120, (시외 및 휴대전화) 02-120
- 문자: 02-120으로 휴대전화 문자 전송
- 서울스마트 불편신고 앱
- 스마트폰에 서울스마트 불편신고 앱(APP)을 설치하고 이용
- 챗봇 서울톡
- 카카오톡에서 '서울톡'을 검색하여 친구 추가 후 이용

● 문의 다산콜센터 ☎02-120

겨울철 수도계량기 동파예방 안내

▶ 수도계량기 동파예방 방법

- 계량기함(통) 내부 수도관 광통구 등 틈새를 밀폐한다.
- 계량기함(통) 내부를 에어캡, 헌 옷 등의 보온재로 채운다.
- 뚜껑부분은 보온재로 덮고 비닐커버 등으로 넓게 밀폐한다.
- 수도꼭지를 약하게 틀어 수돗물을 '졸졸' 흘려준다.
- 기온 0°C ~ -10°C : 45초 안에 1회용 종이컵에 다 채울 수 있는 정도
- 기온 -10°C ~ -15°C : 33초 안에 1회용 종이컵에 다 채울 수 있는 정도

▶ 수도계량기(수도관)가 얼었을 때 조치방법

- 따뜻한 물수건 또는 미지근한 물부터 점차 따뜻한 물로 녹여야 합니다. (50°C이상 뜨거운 물을 사용하면 계량기가 고장 날 수 있으니 주의하세요.)
- 계량기가 얼어서 유리가 깨지면 수도사업소에 신고하셔야 합니다.

※ 수도계량기 동파 시 교체비용 부과 안내

- 관리소홀로 동파된 경우 계량기 대금, 설치비용, 봉인대금을 합한 금액 부과
- 그 외 사유로 동파된 경우 계량기 대금 부과

● 문의 다산콜센터 ☎02-120

코로나19 재감염이 더 위험하다는 사실, 아세요?

재감염 시엔 위중증화·사망 가능성도 높아집니다. 지금, 동절기 추가접종이 더욱 절실한 이유입니다.



2가 백신이란?

초기 바이러스와 오미크론 바이러스, 둘 다를 예방하는 성분이 들어있는 백신으로 이상 사례 신고율이 기존 백신보다 더 낮으며 대부분이 주사부위 통증 등 경증. (기존 백신: 1,000건당 3.7건 / 2가 백신: 1,000건당 0.3건)

접종 방법

- 사전예약 누리집(대리 예약 가능) 또는 전화(1339, 120)
- 카카오톡, 네이버 잔여백신 예약 또는 의료기관 전화
- *2022년 11월 21일부터는 신분증 지참 후 병의원 방문하면 사전예약 없이도 당일 접종 가능

동절기 추가접종이 필요한 이유

- 최근 감염으로 인한 위중증화와 사망은 60세 이상 어르신에게 높게 나타나는 것은 물론 60세 미만에서도 발생.
- 최근 확진자 10명 중 1명은 2번째 감염. (재감염 시 첫 감염 때보다 사망위험 2.1배, 입원위험 3.1배 이상 높다는 연구결과도 있음)
- 2가 백신은 기존 백신보다 1.56~2.8배 효과가 더 높으며, 위중증화·사망 예방효과도 지속되고 감염예방효과도 기대할 수 있음.

풍수해 보험
신청하세요



보험료 일부를 국가 및 지자체가 보조하여 태풍, 호우, 지진 등 자연재해로 인해 거주하는 주택 또는 아파트, 소상공인의 상가 공장 시설물들이 피해를 입었을 때 보상해주는 정책보험
신청대상 주택, 아파트, 소상공인(상가, 공장) 등
신청기간 연중

보상대상 건물, 시설, 재고자산 등
지원금액 총 보험료의 70~100% 정부 지원
※ 소상공인 풍수해보험 활성화를 위해 22. 11. 1. ~ 기부금 소진 시까지 소상공인은 전액지원
치수과 ☎ 02-2241-3624



열린 생활정보

1월은 등록면허세(면허) 납부의 달



납세의무자 23. 1. 1. 현재 각종 면허(인·허가, 등록, 신고 등)를 받은 자

납부기간 23. 1. 16.(월) ~ 1. 31.(화)

세율 면허 종류에 따라 1종(67,500원) ~ 5종(18,000원)으로 구분 과세

납부방법

- 전국시중은행(농협, 수협, 우체국 포함) 납부
- 무인공과금기 및 현금인출기(CD/ATM기) 납부
- ARS(☎ 1599-3900)으로 전화 후 ARS 안내에 따라 납부
- 인터넷(etax.seoul.go.kr) 납부
- 스마트폰(STAX : 서울시 세금납부 앱) 납부

고지서분실 및 훼손 시 서울소재 구청 세무부서 및 동주민센터에서 재발급 가능

세무2과 ☎ 02-2241-4168, 4169, 4164, 4167

자동차세 연세액을 할인된 금액으로
1월에 신고·납부 하세요



2023년 1월 중에 1년분 자동차세를 미리 신고·납부하면 일부 할인된 금액으로 납부하실 수 있습니다. 자동차세를 1년에 두 번 내는 번거로움도 줄이시고 할인도 받으세요.

신고·납부기간 23. 1. 16.(월) ~ 1. 31.(화)

연납방법

- 인터넷 : 서울시 ETAX(http://etax.seoul.go.kr)에서 직접 신고납부
- 스마트폰 앱 : 서울시 세금납부 ○ 서울시 STAX에서 직접 신고납부
- 전화 또는 방문 신청 : 성북구청 3층 세무2과 (☎ 02-2241-4145, 4144, 4142)

- 발송된 고지서로 납부
· 납세자의 편의를 위하여 2022년 연납 납부자에 한하여 일괄 발송 예정

※ 자동차세를 연납하신 후 차량 양도, 폐차 등의 사유가 발생할 경우에는 그 이후 기간에 대한 자동차세를 환불하여 드립니다.

세무2과 ☎ 02-2241-4145, 4144, 4142

NEW START!



온라인 조상땅 찾기 서비스



조회대상 2008. 1. 1. 이후 사망한 부모, 배우자, 자녀가 소유한 토지 소재

신청자격 기본증명서와 가족관계증명서로 사망자와 상속 관계 확인이 가능한 1순위 상속인

신청방법 K-GEO플랫폼(kgeop.go.kr) 접속 후 구비서류 (PDF파일) 첨부하여 신청

※ 정부24, 공간정보오픈플랫폼(브이월드)에서도 접속 가능

처리기한 3일

구비서류 기본증명서 및 가족관계증명서(PDF파일 첨부)

※ 사망인(조회대상자) 기준 기본증명서에 사망일자 표기 및 가족관계증명서상 사망인과 신청인의 가족관계(상속권) 확인이 가능한 경우 발급 가능 (그 외의 경우 방문 신청)

시행일 22. 11. 21.(월)

지적과 ☎ 02-2241-4614

주택 임대차계약 신고 안내



신고대상 21. 6. 1. 계약분부터 신고 대상

신고의무 임대인+임차인이 계약체결일로부터 30일 이내에 공동신고

※ 계약서 제출 시 임대인 또는 임차인 중 한 명만 신고해도 공동신고 처리

신고주택 주택임대차보호법상 주택 (단독, 다가구, 아파트, 주거용 오피스텔, 고시원, 그 밖에 주거 목적으로 사용하는 건물)

신고지역 수도권(서울, 경기도, 인천)전역, 광역시, 세종시 및 도(道)의 시(市)지역

신고금액 보증금 6천만 원 또는 월차임 30만 원을 초과 하는 임대차 계약

신고방법 관할 동주민센터 방문 또는 온라인신고 (부동산거래관리시스템)

과태료 미신고(지연신고 포함) 또는 거짓신고 시 100만 원 이하의 과태료

※ 계도기간 운영 : 21. 6. 1. ~ 23. 5. 31.까지 과태료 부과 유예

지적과 ☎ 02-2241-4622 / 주택 임대차 신고 콜센터 ☎ 1533-2949

성북구 SNS에 방문해보세요



유쾌한 볼거리와 정보가 한가득!

- ▶ 유튜브 '성북TV'
- ▶ 블로그 '성북누리'
- ▶ 카카오톡 채널 '성북구청'
- ▶ 인스타그램 @seongbuk_official
- ▶ 페이스북 '성북구청'
- ▶ 성북구청 홈페이지